דבר

יום שלישי, כ"ה בניסן תשמ"ח, 12 באפריל 1988 ● גליון 19392

היום 12 עמודים ● המחיר 1.30 ש"ח (כולל מע"מ), באילת 1.13 ש"ח

היום בדבר

● בנק הפועלים מוביל / דרור שרביט
● על בלשים, שופטים וצדיקים / חגי אשד
● טרגדיה יוונית מאוד בשומרון / יצחק רועה
המבקר ישוב וישפוט / טובה צימוקי
● ההערכה לממשלה – בשפל חסר תקדים / חנוך ורפי סמית
● בורסה וכלכלה (4־5); כל העולמות (9) ספורט (12)

מזג האויר

(ע) מזג האויר למחר קצת פחות חם. הטמפרטורות הצפויות למחר:
ירושלים 15–22; רמת הגולן 16–22; צפת 14–21; חיפה 14–24; טבריה 16–28; עפולה 13–27; השומרון 14–25; תל אביב 17–25; נתבג 15–26; יריחו 18–29; עזה 15–25; באר שבע 12–28; אילת 19–33.

שמונה תושבי השטחים גורשו ללבנון
צווי גירוש לעוד 12 – 6 מהם מביתא

מאת דני רובינשטיין, יורם לוי, דני צדיקוני ויוסי סלמן, סופרי „דבר"

שמונה מתושבי הגדה ועזה גורשו אתמול ללבנון, אחרי שמערכת הבטחון השעתה את עונשי הגירוש מאז פרוץ „מפינת השיכבה" בתחילת פברואר. כן הוצאו 12 צווי גירוש חדשים, שישה מתוכם נגד תושבי הכפר ביתא. אתמול היתה בשטחים שביתה כללית. שלושה צעירים מהכפר ראעי שליד ג'נין נהרגו מאש חיילים ושניים נפצעו. בתקריות נוספות נפצעו עוד ארבעה. כרוז מס' 13 של מפקדת ההתקוממות מחלק הוראות לתושבים לימים הקרובים.

שמונת המגורשים הובאו אתמול במסוק מבתי הכלא לגבול לבנון ומשם הועברו במוניות לבנוניות צפונה. נגד שלושה מבין המגורשים הוצאו הצווים עוד לפני פרוץ ההתקוממות והם נכשלו בעירעורים שהגישו נגד הגירוש. נגד חמשת

(המשך בעמוד 2)

לך לך ללבנון

חיילי צה"ל מלווים את המגורשים אל גבול לבנון (צילום: יובל נבון/דו"ץ)

ארה"ב מגנה: האיבה תגבר

מאת סופר „דבר" בארה"ב

וואשינגטון (מיוחד ל„דבר"). – ממשלת ארה"ב מתחה אתמול ביקורת על ישראל, על שגירשה שמונה פעילים פלשתינים ללבנון, בציינה כי צעד זה רק יגביר את האיבה הפוליטית באזור.

דובר משרד החוץ צ'רלס רדמן אמר לעתונאים „אנו מתנגדים בתוקף לגירושים מהשטחים הכבושים. אנו מאמינים כי אלה משיגים תוצאה הפוכה ורק יגבירו במידה נוספת את האיבה".

למרות קשריה ההדוקים עם ישראל, תמכה ארה"ב בינואר בהחלטה של מועצת הבטחון, שקראה לישראל לא לגרש תשעה פלשתינים. ישראל הביעה אכזבה וצער על החלטה אמריקאית זו.

דובר הסטייט דיפרטמנט גם אמר כי הגירושים מהווים הפרה של אמנת ז'נבה הרביעית.

טוב לי על הלב

(יורם לוי). – „כאשר התעוררתי מן הניתוח הרגשתי שנולדתי מחדש", אמר אתמול שתול הלב יעקב גולדפארב, שעבר מחדר התאוששות לב למחלקה פנימית א' בבית־החולים „הדסה" עין־כרם בירושלים, שבוע בלבד לאחר שהושתל בחזהו לב חדש. מצבו של גולדפארב טוב מאוד, ורופאיו שבעי רצון מקצב החלמתו מן הניתוח. אם החלמתו תימשך בקצב זה, הוא ישתחרר מבית החולים בעוד שבועיים־שלושה. „אני מרגיש שבאמת טוב לי על הלב", אמר גולדפארב „הייתי במצב די קריטי, ואחרי שהוציאו לי את הלב שלי, ראו שהוא יותר קריטי ממה שחשבו קודם". (צילום: אבי חיון)

ראשי המתנחלים הגישו לשמיר מסמך תביעות:

לגרש את סניורה, נאטשה ועוואד לסגור העתונים ולהיכנס לכפרים

טוענים שרבין נענה להם בחשאי והסכים להרחיב הגירושים

מאת אוריאל בן־עמי וטובה צימוקי, סופרי „דבר"

ראשי המתנחלים מסרו אתמול לראש הממשלה יצחק שמיר מסמך שחיבר אליקים העצני ובו דרישות רבות לגירושים והריסת בתים.

בין חברי יש"ע הוחלט לשמור בסוד כי אליקים העצני הוא שחיבר את המסמך, כדי למנוע לו ממנו דימוי קיצוני.

בין הדרישות המופיעות במסמך: גירוש עורך „אל־פג'ר" חנא סניורה, מוסטפא נאטשה מחברון ומובארק עוואד, שנגדו כבר הוצא צו גירוש, אך לא הוצא לפועל.

כן דורשים ראשי יש"ע ב„מסמך העצני" לסגור את עתוני מזרח ירושלים ועתוני אש"ף אחרים, כניסת כוחות צה"ל לכפרים הערבים ביו"ש שסגרו עצמם והכריזו על עצמאות וכן סגירת סוכנות הידיעות של ריימונדה טוויל. במסמך מובאת גם דרישה להרוס את כל בתי הערבים ביהודה ושומרון שנבנו ללא רשיון.

ראשי יש"ע נפגשו עם רבין, הרמטכ"ל ומצנע

ראשי יש"ע נפגשו אתמול עם שר הבטחון יצחק רבין בלשכתו. הפגישה נערכה לאחר ההחלטה על הגירושים, כדי למנוע רושם ששר הבטחון גירש את שמונת המחבלים בלחץ המתנחלים. ראשי יש"ע טענו, כי שר הבטחון סיכם עימם שיחמיר את עונשי הגירושים בתנאי שהדברים ישמרו בסוד. עם זאת טענו בפניו על שתחקיר צה"ל הודלף בטרם נסתיים. בפגישה נכחו גם הרמטכ"ל דן שומרון ואלוף פיקוד המרכז עמרם מצנע ובמהלכה נזף קשות שר הבטחון בראשי יש"ע על התקפתם נגד צה"ל.

בתום הפגישה ניסו בני קצובר ראש מועצת שומרון ואהרון נחמן מאריאל לנסח הודעה משותפת עם איתן הבר יועץ שר הבטחון, אולם הם לא הגיעו להסכמה והודעה כזאת לא יצאה. ראשי יש"ע הודיעו כי ימשיכו לשבת במוקד שהקימו מול בית ראש הממשלה אולם בין ראשי המועצות נתגלע ויכוח, כשאחרים דורשים להפסיק את ישיבת השבת, מתוך חשש שזו רק תזיק להם.

ראשי המועצות המתנגדים להמשך שביתת השבת הם פנחס ולרשטיין ממטה בנימין, רון שכטר מהר־חברון, שילה גל מגוש־עציון וצבי הנדל מחוף עזה, אולם ראשי מועצות אלו נשארו בדעת מיעוט לעומת דרישתם של בני קצובר ואהרון נחמן להמשיך בשביתת השבת. הרב מנחם פרומן מתקוע תקף אתמול בחריפות את חבריו ראשי יש"ע וטען נגדם שהתקפתם על צה"ל פוגעת בהם ומזיקה. ילדי אלון מורה שחזרו התקרית במשטרה.

נערי אלון מורה שטיילו בביתא, נחקרו אתמול במשטרת שכם ושיחזרו את האירוע בכפר ביתא. משטרת ישראל תגברה את כוחותיה בצוות חקירה מיוחד וחקרה את הילדים בנפרד לצורך השלמת החקירה.

החקירה טרם נסתיימה והיא תומשך גם בימים הקרובים. אלוף פיקוד המרכז עמרם מצנע אמור להגיש בימים הקרובים את ממצאי דו"ח צה"ל בביתא, לדרגי צה"ל השונים. סגן רמטכ"ל האלוף אהוד ברק אמר אתמול שאין ספק שעם הגשת הדו"ח, לא יהיו בו חילוק דעות והדו"ח יהיה ענייני.

דיון בבג"צ

אם ירצה צה"ל להרוס בתים בכפר ביתא הוא יצטרך לתת לתושבים הגרים בהם התרעה של 48 שעות מראש, כדי שיוכלו לנצל את זכותם ולעתור לבג"צ. זהו הסיכום שהתקבל אתמול בעת הדיון בבג"צ שהגישה האגודה לזכויות האזרח נגד אלוף פיקוד המרכז.

רומם אלדובי – עדיין במצב קשה

מצבו של רומם אלדובי, מאבטח „טיול הדמים" בכפר ביתא, ממשיך להיות קשה. מבית החולים „הדסה כרם" נמסר כי אין שינוי במצבו של רומם אלדובי וכי מצבו ממשיך להיות קשה.

גורמים משפטיים בכירים קובעים:

חנינת אסירי הטרור היהודי בניגוד מפורש לנוהל קבוע

הנשיא: הידיעות על עוד חנינות – בלתי־מוסמכות

מאת טובה צימוקי, סופרת „דבר" בירושלים

גורמים משפטיים בכירים אמרו אתמול כי אלה שהחליטו על מתן החנינות לאסירי ארגון הטרור היהודי בעבר, לא התייעצו עם פרקליטות המדינה, למרות נוהל מפורש, שקבע ב־1974 היועץ המשפטי לממשלה מאיר שמגר.

על־פי הנוהל הזה חייבים הגורמים המטפלים בחנינות לקבל את דעתה של הפרקליטות, כאשר מדובר בתיקים הקשורים בעניינים בטחוניים, או בתיקים בהם ערערה המדינה על קלות העונש.

יצויין, כי לגבי עונשיהם של נאשמים מארגון הטרור הגישה

(המשך בעמוד 2)

החוטפים רצחו עוד נוסע

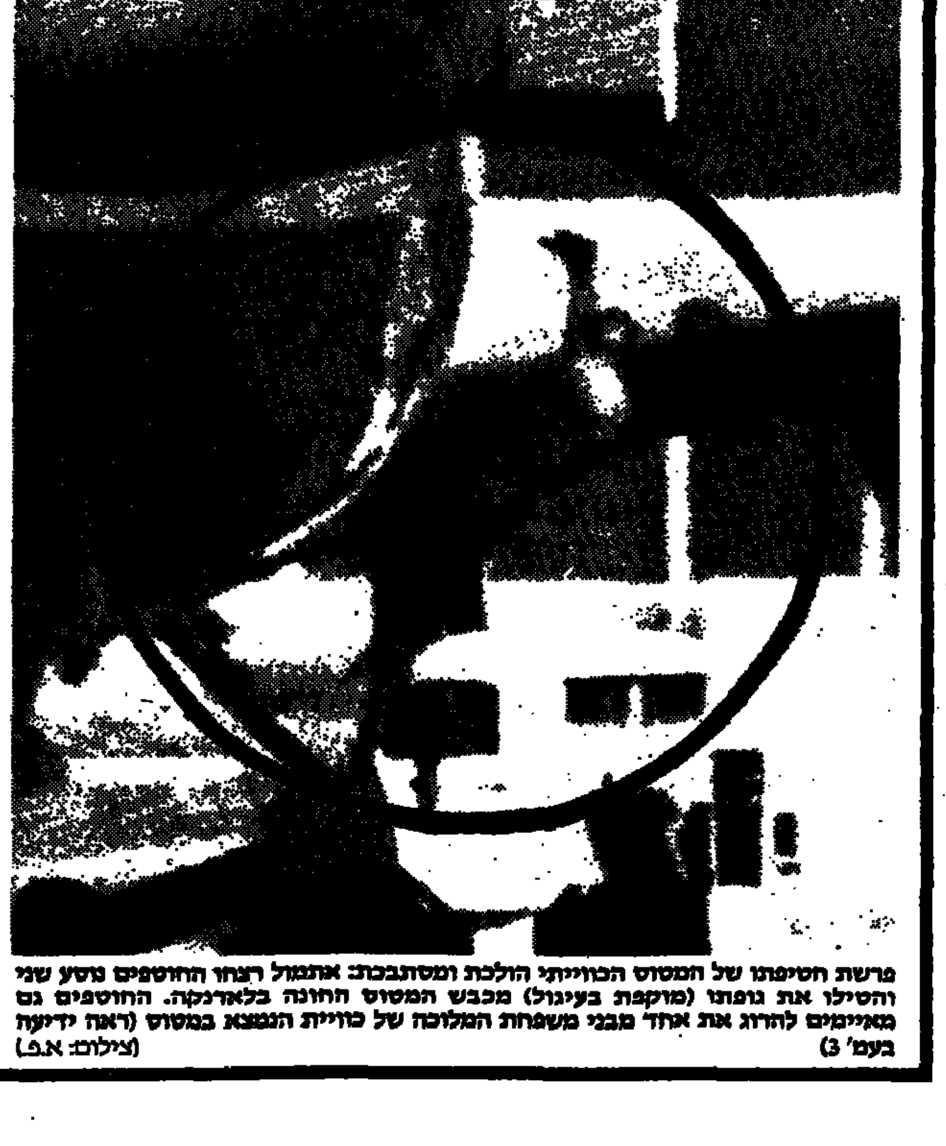

פרשת חטיפתו של המטוס הכוויתי הולכת ומסתבכת: אתמול רצחו החוטפים נוסע שני והטילו את גופתו (מוקפת בעיגול) מכבש המטוס החונה בלארנקה. החוטפים גם מאיימים להרוג את אחד מבני משפחת המלוכה של כוויית הנמצא במטוס (ראה ידיעה בעמ' 3) (צילום: א.פ.)

ירדן מסכימה לוועידה לא כופה אולם לא לייצג את אש"ף במו"מ

רוצה מישראל רק את מובלעות דרום ים־המלח ואיזור חמת

רבת עמון (א.פ.). – ראש ממשלת ירדן זייד א־ריפאעי אמר אתמול, כי ירדן מסכימה להצעתו של שר החוץ האמריקאי ג'ורג' שולץ לפיה ועידה בינלאומית לא תהיה בעלת סמכויות כפייה בעת הדיונים על השלום במזה"ת. יחד עם זאת, הדגיש שהוועידה לא תוכל להוות רק פרוזדור לניהול מו"מ ישיר בין הצדדים.

ריפאעי הדגיש כי ישראל תהיה חייבת לדבר עם אש"ף, לוותר על כל השטחים שנכבשו ב־67' ולהסכים להגדרה עצמית פלשתינית במסגרת המו"מ המדיני. „יהיה זה בלתי אפשרי לכונן שלום בעמדתה הנוכחית של ממשלת ישראל", אמר ריפאעי. יחד עם זאת אמר, בצורה לא רשמית, שירדן תהיה מוכנה לשקול ביצוע תיקוני גבול קלים הדדיים עם ישראל.

בהמשך הראיון שנתן ריפאעי לכתב „אסושיאטד־פרס" אמר „אני מאמין שארה"ב ומזכיר המדינה שולץ מבינים עתה יותר מאשר אי פעם מה הם תנאי השלום ועד אשר לא ייענו תנאים אלה אי אפשר יהיה להגיע להתקדמות כלשהי".

בהצהרה אחרת של מקור ירדני מוסמך לסוכנות הידיעות הצרפתית

(המשך בעמוד 2)

קיבל צו אלוהי – ותקף ערבי, תייר, נהג ושוטר

מאת יורם לוי, סופר „דבר" בירושלים

תושב ירושלים בן 30, תקף אתמול תת־מקלע עוזי משוטר מג"ב ואף איים לירות עליו, לאחר שהספיק להכות אורח ערבי ונהג מונית. רק בתום מאבק שבמהלכו נורו שתי יריות באוויר, השתלטו על התוקף שנעצר לחקירה. נראה שהוא אינו יציב בנפשו.

הפרשה החלה בשעות הצהריים. עיסא אל־ניאפה מאבו־דיס המתין לאוטובוס בתחנה בצומת הגבעה הצרפתית. לפתע ניגש אליו גבר כבן 30, חבוש כיפה וללא כל הסבר נגח בפניו בתנופה והפילו על הכביש.

מיד לאחר מכן פנה התוקף לעבר מונית שנעצרה בצומת ברמזור אדום. הגבר פתח את הדלת ליד הנהג, הכה באגרופיו תייר שנסע בה, תלש את מכשיר הקשר במונית, ובאמצעותו שבר את שמשת המונית. נהג המונית, יורם יחזקאל, הסיע את התייר המוכה לבית החולים הדסה הר הצופים, לשם הובא גם הערבי ששותת דם. שני הפצועים קיבלו טיפול ושוחררו.

יעדו השלישי של התוקף היה ג'יפ של מג"ב שעצר בצומת. השוטר דיאר מרעי סבר כי החשוד מעוניין לשאול אותו משהו, אך במקום זאת החל התוקף להכותו. „למה אתה מכה אותי?" שאל השוטר המופתע. „קיבלתי הוראה מאלוהים", השיב התוקף.

השוטר יצא מן הג'יפ ואז הצליח התוקף, שתואר כגבר חזק ובריא־גוף, להפילו ואף להוציא מידיו תת־מקלע עוזי. התוקף כיוון אל השוטר את העוזי, אך למרבה המזל לא דרך אותו.

נהג מונית אחר דני מוסקוביץ הבחין במתרחש וניגש לסייע לשוטר. החשוד הפנה את הנשק כלפיו והורה לו לעמוד. בפרק זמן זה הספיק השוטר להתאושש והתנפל על תוקפו מאחור. התפתח מאבק בין התוקף לבין השוטר ונהג המונית, במהלכו שלף האחרון את אקדחו וירה שתי יריות באוויר.

השניים הצליחו להתגבר על החשוד, והוא נעצר. בחקירתו הודה במעשים.

המשטרה מתכוונת להביאו היום בפני שופט להארכת מעצרו ותבקש להוציא צו הסתכלות.

עיקרון תחילה

● 158 מיליון ש"ח הרוויח בנק הפועלים בשנת 1987 – עמ' 5.
● האוטופיה הירדנית מתה – אמר פרופ' ויליאם קוונדט בהרצאה שנערכה מטעם „דבר" ומרכז דיין של אוניברסיטת תל־אביב לזכרו של מיכאל אסף – עמ' 3.
● השביתות בבתי"ח שוב מתגברות, ורופאי המדינה מאיימים גם הם לשבות – עמ' 2.
● שמואל פילובסקי מ„קופל טורס" פושטת־הרגל יהיה מנכ"ל „ארקיע" – עמ' 6.

צה"ל לא חוזה מלחמה עם סוריה – אך רואה בחומרה נושא הטילים

מאת טלי זליגר, הכתבת הצבאית של „דבר"

„צה"ל אינו צופה יוזמה סורית למלחמה כוללת בשנת 1988", מעריך האלוף, סגן הרמטכ"ל אהוד ברק. למרות זאת, מייחס ברק חשיבות להופעת הטילים ארוכי הטווח בערב הסעודית ולשימוש בטילים נושאי חימוש כימי על־ידי עיראק ומגדיר זאת „תופעות חמורות".

לדבריו, אין ערב הסעודית מדינה מיליטאנטית ביותר, אך להערכתו עלולה הפריצה לתחום הטילים לגרום להאצה של התפתחויות נוספות. לדבריו, נגרמת שחיקה של ההיסוסים והלבטים בהפעלתו של נשק כימי, לנוכח השימוש שעושה בהם עיראק, וגדל הסיכוי שמדינות ערב ינסו להפעיל נשק דומה נגד ישראל בעתיד.

סגן הרמטכ"ל מבחין, עם זאת, במידה ניכרת של תודעה לכוח ההרתעה של צה"ל בקרב מדינות ערב השכנות.

רב אמריקאי בא למכור

דרכון פיקטיבי נגד חטיפות של מטוסים

מאת נתן רודי, סופר „דבר" לענייני משטרה

איזה תעודת זהות תציג בפני טרוריסט שיחטוף את המטוס שבו אתה טס?

תשובה לשאלה זו יציע לך מחר הרב דוד קופשטיין, המשמש כרב בקהילת מתון סונומה בקליפורניה, ארה"ב, שהתמחה בשנים האחרונות ביחד עם רונה וקר, מומחית לתעודות, בהפקת דרכונים מזויפים (דרכוני סרק).

הרב קופשטיין, שאמור לשהות בין ה־12 באפריל ועד ל־15 באפריל במלון „מוריה" בתל־אביב ובין ה־18 באפריל ועד 24 באפריל במלון „מוריה" בירושלים, מתכוון להציע לתושבי ישראל דרכונים מזויפים תמורת מחירים נוחים.

על־פי הצעתו, אדם שרוכש דרכון מזויף יוכל לקבל דרכון של מדינות שאינן קיימות. כך למשל: תוכל לקבל דרכון־מזויף של ציילון שכבר שוב אינה קיימת, מאז הוחלף שמה לסרי־לנקה.

גוברת העזיבה בעיירות הפיתוח: 5,154 ב־1987

מאת חיים ביאור, סופר „דבר"

בשנת 87' עזבו את ערי הפיתוח 22,302 איש לעומת 17,148 בלבד שהתיישבו בהן באותה שנה. ההגירה השלילית מערים אלה הסתכמה, איפוא, ב־5,154 איש, המהווים 5.7 אחוזים מכלל האוכלוסיה בערי הפיתוח.

זאת מגלה מסמך פנימי שהוכן במרכז ההכוונה לערי פיתוח שליד משרד העבודה. מתברר שבשנת 87' התמידה מגמת ההגירה השלילית מערי הפיתוח. שנה קודם לכן הסתכמה ההגירה השלילית „רק" ב־3,695 איש, שהיוו 5.5 אחוזים מכלל האוכלוסיה בערי הפיתוח.

מבין 26 ערי הפיתוח בישראל, ב־21 מהן נרשם בשנת 87' מאזן הגירה שלילי. מאזן חיובי קיים רק בחמש ערים: כרמיאל, יקנעם, יבנה, מצפה רמון ואילת. אגב, לגבי יקנעם מתבטא המאזן החיובי בעודף נכנסים המסתכם ב... 10 איש.

העיר הסובלת יותר מהאחרות ממכת העזיבות היא דימונה, שמאזן ההגירה השלילי שלה עמד בשנת 87' על 1,093 איש. גם בשנה הקודמת ניצבה דימונה בראש טבלת העוזבים ומאזנה השלילי היה 802 איש. שנייה בדירוג של מאזן ההגירה השלילי לשנת 87' ניצבת צפת: 714 איש. אילת, לעומת זאת נהנית ממאזן ההגירה החיובי ביותר: 836 איש, אך שנה קודם לכן היה מאזנה החיובי שפיר יותר: 1,612 איש.

אוכלוסייתן של ערי הפיתוח מונה כיום 390,100 תושבים, לעומת 383,453 תושבים בשנת 86'. הגידול באוכלוסיה נובע רק מריבוי טבעי.

בתום פרסום מאזני 1987

מיליארד דולאר הקצו הבנקים לחובות קשים

תוכנית הייצוב היטיבה איתם

מאת דרור שרביט, סופרו הכלכלי של „דבר"

בשנתיים האחרונות הפרישו הבנקים לכיסוי חובות קשים כמיליארד דולאר, כך התברר אתמול עם פרסום מאזן קבוצת בנק הפועלים שסיים את פרסום מאזני הבנקים.

560 מיליון דולאר מההפרשה לחובות קשים נעשו במאזני 1987. למרות ההפרשות הגבוהות השיגו חמש קבוצות הבנקים הגדולים רווח נקי כולל של 290 מיליון דולאר, המהווה תשואה ממוצעת של 10.5 אחוזים על ההון העצמי.

הרווח הכולל של חמש קבוצות הבנקים הגדולים לפני הפרשה למסים הסתכם ב־700 מיליון דולאר. בצירוף ההפרשה הגדולה לחובות מסופקים היו לבנקים רווחים של כמיליארד ורבע דולאר.

ההון העצמי של חמש קבוצות הבנקים הגדולים הגיע בסוף 1987 לשלושה מיליארד דולאר, ובניכוי הונו של הבנק הבינלאומי, שאינו כלול בהסדר המניות הבנקאיות, הסתכם ההון של ארבע קבוצות הבנקים הגדולים בכ־2.8 מיליון דולאר. שווי זה המייצג את הערך הנוכחי של הבנקים, עדיין מפגר במידה ניכרת, אך הערך המובטח של פדיון מניות ההסדר של הבנקים גבוה פי 2.5 (שבעה מיליארד דולאר).

(המשך בעמוד 2)

חדשות • חדשות • חדשות • חדשות • חדשות • חדשות • חדשות • חדשות •

האלוף אהוד ברק מסכם:
ביטול הלביא הביא יותר מ־300 מיליון להתעצמות

מאת מלי ולינגר, הכתבת הצבאית של „דבר"

בעקבות ביטול פרויקט ה„לביא", הצליח צה"ל להפנות לצורכי התעצמות, למעלה מ־300 מיליון ש"ח על הכספים שכבר הוקצו למטרה זאת בשנת העבודה הקודמת. כך מסר סגן הרמטכ"ל, האלוף אהוד ברק בפגישה עם כתבים צבאיים. האלוף ברק הסביר כי מתוך הסכום הזה, מוקצים 100 מיליון דולאר בשקלים לתעשייה האווירית, על סמך החלטת ממשלה לצורך שימור טכנולוגיות תעשייתיות מתקדמות.

עוד מסר האלוף ברק כי מיליוני ש"ח יופנו ליתר התעשיות הבטחוניות לפיתוח ולייצור של אמצעים מתוחכמים ללחימה עבור צה"ל. בשנת העבודה שהחלה בחודש זה, ייכנסו לשימוש ראשוני מטוסי הפנטום המשופרים ויימשך ייצור טנקי המרכבה. כסף נוסף יוקצה לתשלום עסקת מטוסי האף־16. ברק לא פירט את מספר המטוסים בעסקה, אך אפשר שיעמוד על פחות מ־75 מטוסים.

בשנת העבודה הזאת תושלם עבודת הסיכום של תוכנית העבודה הרב־שנתית של צה"ל, שיעדיה מודרניזאציה של מבנה הכוח, שינוי ביחסי השחיקה בלוחמה והבטחת יכולת ההכרעה של צה"ל בעשור הבא. סגן הרמטכ"ל גילה כי מערכות הנשק המפותחות עבור צה"ל הן בעלות השפעה על יכולתו הכוללת של הצבא. נראה כי חלק גדול ממערכות אלה יפגין יכולת מבצעית ראשונית בשלוש עד חמש השנים הקרובות והבשלת המערכים המבצעיים הראשונים של מערכות הלחימה החדישות, צפויה עד תום עשר השנים הבאות.

למרות הפניית המשאבים להתעצמות, ימשיך צה"ל לפעול באופן מוגבר גם בגבול הצפון וגם בגבול עם מצרים. „נקטנו אמצעים חדשים לשיפור יכולת הפעולה נגד גלשנים", אמר האלוף ברק כדוגמה אחת לפעילות הבטחון השוטף המואצת בצפון.

נגד מי הקסדה

קסדה על ראשה של שרת הבריאות שושנה ארבלי־אלמוזלינו אתמול ב„בילינסון" – נגד תאונות או נגד שביתות? (צילום: ישראל סימיונסקי)

22 אחוז ירידה בגרעון

מאת אמנון אפה, כתבו הכלכלי של „דבר" בירושלים

ירידה גדולה של כ־22 אחוז נרשמה בגירעון המסחרי של ישראל בשלושת החודשים הראשונים של השנה, בהשוואה לתקופה המקבילה בשנה שעברה.

הירידה בגירעון נובעת מעליה של 31 אחוז שנרשמה בתקופה זו ביצוא. עיקר העליה ביצוא נרשמה בחודש שעבר, ובמיוחד ביצוא הבטחוני שעלה ב־86 אחוז, בהשוואה לחודש מארס אשתקד.

כלל היצוא בתקופה ינואר־מארס השנה הסתכם ב־2.5 מיליארד דולאר, ב־600 מיליון דולאר יותר מאשר בתקופה המקבילה אשתקד. העליה הקיפה את כל ענפי היצוא העיקריים: היצוא התעשייתי עלה ב־35 אחוז, יצוא היהלומים ב־27 אחוז והיצוא החקלאי עלה ב־20 אחוז.

נבון ושריר בראש משלחת ענקית – לאירועים בפולין

מאת יוסי מלמן, יקיר צור ואריה אדה, סופרי „דבר"

אישיות בכירה ביותר ושרים של ממשלת פולין ייפגשו עם סגן ראש הממשלה ושר החינוך והתרבות יצחק נבון ועם שר התיירות והמשפטים אברהם שריר, בביקורם השבוע בוארשה.

ל„דבר" נודע, כי למרות ההסתייגותה של ממשלת פולין מביקורי השרים מישראל, הוחלט לקיים את הפגישות בכל זאת. השרים נבון ושריר, יו"ר הסוכנות שמחה דיניץ וחברי כנסת יבקרו בפולין לרגל האירועים לציון 45 שנה למרד גטו וארשה.

תהא זו הפעם הראשונה מאז ניתוק הקשרים הדיפלומאטיים, לפני 12 שנה, ששרים מישראל יבקרו בפולין וייפגשו עם עמיתיהם שם. הפגישות מוסדרות באמצעות סטפן גראייק, יו"ר הפדרציה של יוצאי פולין בישראל.

ממשלת פולין תקיים בשבוע הבא טקס מרכזי של הגות זרים למרגלות האנדרטה ברובע שבו ניצב גטו וארשה. הטקס הזה מעורר מחלוקת פוליטית בפולין. ארגון סולידאריות הודיע כי יקיים טקסים חלופיים כאות מחאה על כך שד"ר מארק אדלמן, מאחרוני מורדי גטו וארשה, החי בפולין, לא הוזמן לטקס. אולם גורמים בממשלת פולין הדגישו בדיווחים שהעבירו לישראל כי אל מארגני סולידאריות הגיעו גם קבוצה בעלת נטיות אנטישמיות ובראשה העתונאי לאשק מוצ'ולסקי. ד"ר אדלמן קרא לממשלת פולין, בראיון לשבועון „ביזוויק", לצאת בגלוי נגד האנטישמיות הרווחת במדינה. אדלמן, קרדיולוג בן 67 גינה את הממשלה הפולנית על שהיא „משחקת בפוליטיקה" בנושא רגיש זה בנסיון לשפר את תדמיתה בעולם.

כ־1,200 ישראלים, בני נוער ומבוגרים, יצאו היום ומחר לפולין, כדי להשתתף בשורת אירועים לציון 45 שנה למרד גיטו וארשה. חבר הוועדה העולמית המארגנת, סטפן גראייק, מסר כי באירועים השונים ישתתפו כ־3,500 יהודים מכל העולם ובהם ראשי קהילות יהודיות מארה"ב, אירופה ודרום אמריקה.

חברת „אל־על" תבצע מהיום שתי טיסות מיוחדות בקו ישראל־פולין לקראת יום הזכרון למרד גטו וארשה. בתום אירועי יום הזכרון תבצע "אל־על" שש טיסות מיוחדות מוארשה לנמל בן־גוריון.

שמאי דורש למנוע העלאת שכר בכירים

מאת חיים ביאור, סופר „דבר"

ראש סיעת הליכוד בהסתדרות, ח"כ יעקב שמאי, פנה אתמול לראש הממשלה יצחק שמיר כי ימנע את העלאת שכרם של השרים, חברי הכנסת והבכירים אחרים בשיעור של 11 אחוז החל ממשכורת אפריל.

ח"כ שמאי ביקש שהממשלה תדון כבר בישיבתה הקרובה בשינוי שיטת העידכון של שכר הבכירים כדי להשוותה לשיטת העידכון הנהוגה לגבי כלל השכירים.

יצויין, שמזכ"ל ההסתדרות ישראל קיסר ושר האוצר משה ניסים, סיכמו עקרונית על שינוי בשיטת העידכון של שכר הבכירים, אך העניין לא הגיע לביצוע.

לדברי שמאי, השיטה הנוכחית של עידכון שכר הבכירים, מדי שלושה חודשים בהתאם לעליית השכר הממוצע במשק, היא מינהג של איפה ואיפה כיוון שהבכירים זוכים בדרך זו לתוספות נכבדות בעוד שיתר השכירים מסתפקים באחוזי תוספת בודדים.

ירדן

(סוף מעמוד 1)

באמר, כי אש"ף יטפל בעצמו במו"מ בכל הנושאים הנוגעים לסכסוך הפלשתיני־ישראלי, אם תתכנס ועידת שלום בין־לאומית לענייני המזה"ת. המקור רמז שירדן לא תנהל בעתיד מו"מ עם ישראל על החזרת הגדה המערבית לריבונות ירדנית. הוא ציין כי הנציגים הירדנים למו"מ המדיני יתבעו אך ורק שישראל תחזיר לריבונות ירדן [illegible] השטחים שהיו כבושים במלחמת ששת־הימים, מרמות לים־המלח ובאיזור חמת שליד מפגש הירמוך והירדן. כך הכל המדובר לדברי אותו מקור, בשטח של כ־25 קילומטרים מרובעים. לדבריו, עמדה זו הוסברה על ידי הנציגים הירדנים לשר החוץ האמריקאי שולץ בשיחותיו האחרונות ברבת־עמון.

לפני שעזב את מוסקווה נתן יאסר ערפאת ראיון לעתונות של המפלגה הקומוניסטית בישראל באמצעות העתונאי ליאון זהבי, השוהה במוסקווה.

בראיון הדגיש ערפאת את שביעות רצונו המלאה מהשיחה עם מנהיג ברה"מ מיכאל גורבצ'וב.

לדבריו, משותפת לברה"מ ולאש"ף התביעה העקרונית להגשמת החלטת או"ם מלפני ארבעים שנה בדבר הקמת שתי מדינות, מדינת ישראל והמדינה הפלשתינית. (המדובר איננו בגבולות שנקבעו לפני ארבעים שנה, אלא בהחלטה העקרונית).

שמונה תושבי השטחים

(סוף מעמוד 1)

המגורשים הנוספים הוצאו הצווים לפני קרוב לשלושה חודשים והם נמנו על קבוצה של תשעה איש שנגדם הוצאו צווי גירוש בתחילת ההתקוממות. ארבעה מאנשי קבוצה זו לא פנו לערער על הצווים גורשו ואז החלה פרשת ארגון „ספינת השיבה". בגלל פרשה זו ובגלל גל המחאות מכל העולם עוכב ביצוע הצווים עד אתמול. מגורשים אלו ניהלו רק מערכה משפטית חלקית נגד גירושם ונסוגו בהם מפנייתם לבג"צ.

צווי הגירוש החדשים הם נגד שישה מתושבי ביתא שלקחו חלק בתקרית עם נערי אלון־מורה. עד כמה שניתן לברר אמש בתיהם של שלושה מהמגורשים הם בין הבתים שנהרסו בכפר.

שמות שמונת המגורשים הם: ג'אמאל שאטי הינדי מג'נין, עבד אל־נאצר עבד אל עזיז עפו מג'נין, עבד אל עזיז עודה רפיע מעזה, פרייג' אחמד חליל חלדי מעזה, באשק עאזל מחמוד נאפע ואמאד מקלנדיה, מוחמד אבו סמרה מעזה, חליל קוקה מעזה, חסן עאגם מחמד אבו שקרא מגוש יונס.

שמונת המגורשים הפלשתינים גורשו במעבר זומריה שבגבולה הצפוני של רצועת הבטחון, בגזרה המזרחית בדרום לבנון. הם הגיעו בשעות הצהריים במסוק של חיל האויר לאזור המעבר, נבדקו בדיקה רפואית על־ידי רופא ומי שלא היה מוכן להיבדק, לא נבדק. המגורשים הביאו עמם חפצים אישיים בשקיות ניילון. הם עברו בשתי מוניות לבנוניות הנוספות בקביעות בציר התנועה מגבול אזור הבטחון לצור. קצין מימשל של צה"ל הקריא לשמונת המגורשים את צו הגירוש [illegible] לאחר מכן הורשו לנסוע צפונה. מיד לאחר נסיעתם במעבר זומריה [illegible] הקשר בין רצועת הבטחון לבין יתר חלקי לבנון, הוכנסו המגורשים לשתי מוניות לבנוניות, אשר הסיעו אותם אל מחוץ לרצועת הבטחון והביאו אותם למוצב הצבא הלבנוני במארג' איזוכור, 129 ק"מ מדרום־מזרח לביירות. אחד המגורשים, המורה חליל איברהים קוקה סיפר, „החיילים הלבנונים נתנו לנו לאכול ולאחר מכן הציע לנו אחד מראשי המפלגה הכנסת אורחים וליווה אותנו לראשיה". קוקה מסר זאת לעתונאים בבסיס של המיליציה הדרוזית.

מקורות בטחוניים מוסרים, כי ההחלטה לממש את צווי הגירוש לגבי השמונה שגורשו היום ללבנון, נפלה זה מכבר. אולם ההוצאה לפועל השתהתה בין השאר כדי שלא להעיב על ביקורו של ראש הממשלה יצחק שמיר בארה"ב, וכדי שלא לפגוע בפעילותו של מזכיר המדינה ג'ורג' שולץ באזור.

המקורות הבטחוניים הוסיפו, כי גירוש זה או צווי הגירוש הנוספים שהוגשו היום נגד 12 תושבי השטחים הוא אחד ממכלול צעדים הננקטים ויינקטו גם בעתיד במסגרת הפעילות נגד הסירור והפרות הסדר האלימות.

פרס: הגירוש – אמצעי אפקטיבי

„ההחלטה לגרש את המסיתים בשטחים, אינה קשורה בפרשת ביתא. העיתוי נבחר גם בהתחשב באירועים אחרים, אבל זה היה ברור שהדבר יקרה במוקדם או במאוחר", כך הגיב אתמול ממלא מקום ראש הממשלה ושר החוץ, שמעון פרס, על ההחלטה לגרש 12 מהמסיתים בשטחים ללבנון.

פרס, שביקר אתמול בבאר שבע, נשאל באיזה מידה יביא הגירוש להרגעת הרוחות בשטחים. „איננו מגרשים סתם תושבים, אלא רק מסיתים ומדיחים קיצוניים. בעבר הוכח שהגירוש הוא אחד מאמצעי ההרתעה האפקטיביים ביותר ואנו גם משתדלים לא להשתמש בכך יותר על המידה". פרס ציין עוד כי הוא היה מודע להחלטה לגרש את המסיתים ללבנון.

3 הרוגים ליד ג'נין

משמר צה"ל נקלע אתמול להפגנה גדולה בכפר ראעי ליד ג'נין. החיילים ירו כדי להחלץ והרגו את מוחמד יחיא, בן 20, את ג'לאל אבו הוגל, בן 23 [illegible] 22.

4800 עצירים

מקורות בטחוניים מסרו אמש כי מתחילת „ההתקוממות" נעצרו בשטחים כ־4800 איש. כ־700 מתוכם נתונים במעצר מנהלי.

כרוז מספר 13

כרוז מס' 13 הופץ אתמול בשטחים אחרי ש„מפקדת ההתקוממות" שידרה את עיקרי תוכנו עוד שלשום מתחנת השידור של אש"ף בעיראק. הכרוז קורא להתכונן לחודש רמאדן המתחיל בשבוע הבא ולפתוח לשם כך את החנויות בשעות אחה"צ, כדי שהתושבים יוכלו להצטייד לארוחות הלילה. עוד קורא הכרוז להרים תרומות לתושבי ביתא ולקיים שביתות מלאות בסוף השבוע הזה.

בתחילת השבוע הבא מכריז הכרוז על יום האסיר הפלשתיני, ולאחריו ימי זיכרון והזדהות.

בשכם היתה תהלוכה גדולה בעיר העתיקה ובה הונפו דגלי פלשתין ותמונות של ערפאת. צה"ל ניהל מאבק ממושך נגד המפגינים ששלושה מהם נפצעו.

יו"ר מועצת אפרת נרגם ונפצע ליד דהיישה

יו"ר המועצה המקומית אפרת, ינון אחימן, נרגם ונפצע ליד דהיישה. הוא התלונן אתמול בבוקר במשטרת ירושלים על ניפוץ שמשת מכוניתו ופציעה שנגרמה לו בעת שנסע שלשום בערב ליד מחנה הפליטים דהיישה.

בנוסף לאחימן התלוננו מספר תושבים נוספים מאפרת על נזקים שונים שנגרמו להם ליד מחנה הפליטים דהיישה שלשום בלילה.

הוסר העוצר מדיר אל באלח

העוצר שהוטל שלשום על דיר אל בלאח הוסר לאחר שהוטל בעקבות תקיפת מכונית זוג המתנחלים מקרית ארבע, שארעה ביום ג' האחרון. עתה פתוחה כל הרצועה, למעט עוצר הלילה הכללי משעה 22.00 בלילה ועד לתחילת שעת היציאה לעבודה בשעה 03.00 לפנות בוקר. הלימודים בבתי הספר מתקיימים באופן מסודר. שביתת המסחר ברחובות הראשיים של הערים נמשכת.

אין הסכם בין צה"ל לבין כפר באיזור ירידן

מקורות במשרד הבטחון אומרים, כי אין שחר לפרסומים שהיו שלשום בעתונות בדבר הסכם, כביכול, בין צה"ל לבין כפר באיזור ירידן, לפיו יקבל הכפר שטח קרקע בתמורה להפסקת התפרעויות והפרות סדר. במשרד הבטחון אמרו: [illegible]

[illegible] בני מיעוטים

משטרת זבולון עורכת בימים אלה מבצע רחב היקף באזור הקריות במפרץ חיפה לתפישת כמה עשרות בני מיעוטים הלנים באורח בלתי חוקי באזור ואשר להערכת המשטרה מיעוטם חשוד במעורבות בציור סיסמאות עויינות ובצלבי קרס.

דבר הוא דבר של היום חדש

אושר יבוא התרופה למניעת דחיית כליות

מאת דנקה הריניש, סופרת „דבר"

משרד הבריאות אישר יבוא תרופה המונעת תופעת דחייה אצל מושתלי כליות. המדובר בתרופה „או. קיי. 3" מתוצרת חברת „אורטו־סיגל" בשוויץ המיובאת לארץ על ידי חברת „כימיקלים וציוד טכני" (כ.צ.ט)

התרופה הייתה עד כה בשימוש במסגרת נסויית בלבד. בין היתר נוסתה בעבר ביחידת ההשתלות במרכז הרפואי „בילינסון".

נמסר, כי התרופה מיועדת בשלב זה למושתלי כליות בלבד, שמפתחים דחייה הפיכה, הלא ניתנת לטיפול באמצעים המקובלים כיום.

ישראלים קיבלו פרס ביפאן והערבים מחו

סערה דיפלומאטית התעוררה ביפאן בעקבות הענקת פרס ראשון על פיסול בשלג לישראלים בפסטיבל השלג והקרח המסורתי, שהתקיים לאחרונה בעיר ספורו. כך מסר דוד אוברמן, אחד הזוכים הנמצא כעת בחופשה בארץ.

כתב העת „איראל ריוויו", מסר כי אוברמן ועוד שלושה ישראלים, הלומדים או עובדים ביפאן, זכו בפרס עבור פסל בשם „ירושלים". יתר הפרסים חולקו בין מאות המשתתפים היפאנים.

מיליארד דולאר

(סוף מעמוד 1)

ההיקף הכולל של מאזני הבנקים מגיע לכ־80 מיליארד דולאר, ושיעור ההון העצמי ל־3.7 אחוזים. הסטנדארט שנקבע ביחס לבנקים מעורביים בעולם עד 1995 [illegible] בשיעור של שמונה אחוזים מהיקף המאזן.

השנה של הבנקים

שנת 1987 תזכר בתולדות המשק כשנה של הבנקים. התוכנית לייצוב המשק שפגעה קשות בלקוחות הגדולים של הבנקים היטיבה עמם בסופו של חשבון, אף כי בשנתיים האחרונות נאלצו להפריש לכיסוי חובות קשים כמיליארד דולאר.

שנת 1987 מצאה את הבנקים ערוכים כבר לקטיפת פירות הייצוב לאחר שאת שלבי המשבר והתאוששות שלהם כבר עברו כמה שנים לפני כל המשק, בשל מפולת מניות הבנקים ב־1983. הדור החדש של הנהלות הבנקים גם נהנה בשנותיו הראשונות ממצב נדיר בפעילות הפינאנסית השקלית, שתחילתה במרווחים גדולים מאוד והמשכה בגידול ניכר בפעילות, שפיצה על ירידה חלקית במרווח.

המגמה הנצפית עתה ממערכת הבנקאות, ואשר בנק ישראל צריך לסייע לה, היא הורדה ריאלית של מחירי האשראי – בעיקר מחירי אשראי לטווח קצר – והשוואת המחיר השולי של האשראי למבחר הממוצעים.

העיצומים בבתה"ח נמשכים; צווי־ריתוק – גם למרדימים
רופאי המדינה: נשבות אם לא יוסרו הצווים

מאת דנקה הריניש, סופרת „דבר" לענייני בריאות

רופאי בתי־החולים של קופת־חולים הכללית ויתרו אתמול, ממאת בכבוד של נשיא המדינה, על תוכניתם ולא שיבשו את טקס הנחת אבן־הפינה לבית־החולים המרכזי לילדים ליד המרכז הרפואי „בילינסון", אולם את כל העיצומים שהתבצעו בשירותים הרפואיים קיימו כולם. מרפאות־החוץ היו סגורות, ובוצעו רק ניתוחים דחופים, ניתוחים אונקולוגיים וניתוחי לב פתוח.

עיצומי הרופאים בבתי־החולים של קופת־חולים יימשכו גם היום. עדיין לא חודשו המגעים בין הנהלת קופת־חולים לבין הרופאים בנושא התיקונים השנויים במחלוקת בהסכם החתום על קיצור התורים לניתוחים.

אל אף הודעתו של דובר משרד האוצר על ביטול צווי־הריתוק לרופאי המדינה קיבלו אתמול כל מנהלי בתי־החולים הממשלתיים הוראה לחדש את ריתוקם של הרופאים המרדימים, המשביתים מתחילת השבוע את חדרי־הניתוחים כל יום בחמישה בתי־חולים אחרים. מאתמול חלו צווי־הריתוק על כל המרדימים העובדים בבתי־החולים הממשלתיים.

מזכירות ארגון רופאי המדינה החליטה אמש, כי אם עד הערב לא יוסרו צווי הריתוק שהוצאו לרופאים המרדימים בשירות המדינה, ואם לא יחודש המו"מ עם רופאי המדינה – תתקיים מחר שביתה כללית בת 24 שעות בכל מערכת האשפוז הממשלתית.

מזכירות ארגון רופאי המדינה מחתה אתמול בחריפות על מדיניות האוצר, הפועל לדיכוי מאבק הרופאים באמצעים אדמיניסטראטיביים.

שרת הבריאות שושנה ארבלי־אלמוזלינו פנתה אתמול לרופאי המדינה בבקשה להימנע משיבושים במערכת הבריאות. בפנייתה למשרד האוצר ביקשה אתמול ארבלי לחדש את המשא־ומתן עם הרופאים המרדימים, שנמשך זה שמונה חודשים, ולהגיע לכלל סיכום.

עובדי המעבדות בשירות המדינה משבשים את העבודה בבתי החולים בצפת, אשקלון וחדרה.

הברפלד פסק: תוספת השכר ב'סולל בונה' תידחה בשנה

מאת חיים ביאור, סופר „דבר"

„סולל בונה" לא תשלם השנה לעובדי הבנייה שלה את תוספת השכר בשיעור 10 אחוזים שנקבעה בהסכם העבודה שנחתם בינואר בין התאחדות קבלני הבניין לבין מרכז האיגודים המקצועיים. [illegible]

כך פסק היום יו"ר האגף לאיגוד מקצועי בהסתדרות, חיים הברפלד, ששימש בורר בסכסוך בין הנהלת החברה לבין ועדי העובדים. הוועדים דרשו מההנהלה לבצע כלשונו את הסכם השכר, חרף הקשיים שעדיין רובצים על „סולל בונה".

הברפלד קובע בפסיקתו שהתוספת לשכרם של עובדי „סולל בונה" תשולם להם במשכורת ינואר 89', כלומר בעוד כעשרה חודשים. באשר לשאלת הרטרואקטיביות של התוספת, הברפלד כותב כי יכריע בכך בחודש דצמבר השנה.

„[illegible] במצבה הנוכחי, אינה מסוגלת לייקר את עלויות השכר לעובדיה, פרט לתוספת היוקר, כדי שתוכל להגיע ליעדיה של תוכנית ההבראה שנקבעה לה" – מדגיש הברפלד בפסיקתו.

בהנהלת „סולל בונה" קיבלו בסיפוק את פסיקתו של יו"ר האגף לאיגוד מקצועי. לעומת זאת ועדי העובדים בחברה יתכנסו בשבוע הבא כדי להחליט על צעדיהם.

יצויין, [illegible] „רסקו", שאף היא שקועה בהפסדים, הוסכם בין ההנהלה לבין ועדי העובדים על פריסת [illegible] לארבעה תשלומים שווים.

חנינת אסירי

(סוף מעמוד 1)

פרקליטות המדינה ערעור והוא לא נתקבל. לפיכך, שר המשפטים ונשיא המדינה שהחליטו על מתן החנינה לא פעלו על־פי הנוהל.

יחד עם זאת, ציינו אתמול גורמים משפטיים בכירים כי אין מדובר במקרה חריג בו שר המשפטים לא התייעץ עם פרקליטות המדינה לפני מתן חנינה. המדיניות שננקטה בידי כל שרי המשפטים עד כה היתה לא להתייעץ עם פרקליטות המדינה בעניין חנינות.

תגובת הנשיא

במקביל פורסמה תגובה חריפה מלשכת נשיא המדינה חיים הרצוג. התגובה פורסמה בעקבות ידיעה שפורסמה „בדבר" לפני שבוע כי הנשיא מתכוון לחון את שלושת המורשעים ברצח מבין אנשי ארגון הטרור ולהוציאם לשיקום. בהודעת הנשיא אין הכחשה חד־משמעית לידיעה.

הנשיא קובע כי כל הידיעות הבלתי־מוסמכות וכל הפרשנויות המתבססות עליהן הן מגמתיות בעליל, ונועדו להשפיע על דעת הקהל.

הגורמים הבכירים במשרד המשפטים ציינו כי להערכתם לא ניתנה תשומת לב מספיקה למהותן של כמה מן העבירות בהן הורשעו אנשי ארגון הטרור, כמו גניבת חומרי חבלה מצה"ל, מעשי רצח, קשר להרוס את מסגדי הר הבית והשתייכות לארגון טרור. הגורמים הדגישו כי המשמעות האידיאולוגית העומדת מאחורי הקשר לפיצוץ המסגדים חייבת להטריד את עם ישראל גם ללא קשר לחנינות.

ח"כ יוסי שריד פנה לנשיא בבקשה שלא להמתיק פעם נוספת את עונשם של עוד שלושה מאסירי הטרור היהודי. „לא המתנחלים שמוטרפים עכשיו את צה"ל ראויים בימים אלו לפרס נשיא המדינה."

דבר DAVAR
מאוחד עם למרחב

העורכת חנה זמר
משנה לעורך דוד פדהצור
מזכיר מערכת מרדכי ברקאי
מנהל כללי אמנון בר־נוי
המו"ל – „דבר" בע"מ
מדפס בדפוס „דבר" בע"מ
המערכת והמנהלה תל־אביב
רח' שינקין 45, ת.ד. 199
מיקוד 61001
טלפון 286141 (6 קוים)
מחלקת המודעות
טלפונים ישירים
286156, 281860, 298032

סניפים:
ת"א, בית „דבר" רח' שינקין 45
טלפון 286141, מיקוד 65233

ירושלים:
המערכת: רח' המלך ג'ורג' 16
בית מאזיה קומה ג'
טלפון 242203, ת.ד. 94229

חיפה: רח' הנביאים 27
טלפונים: 3־2־642111, ת.ד. 33104

חדש!
בנק ישראל מציע:
הנפקה במכרז
שג"א סדרה 4224 א'
צמודה למדד המחירים לצרכן
כולל מדד החודש האחרון (בעיקור 5)

הסדרה תוצא ביום רביעי, 13 באפריל 1988, בסכום של 15 מיליוני שקלים חדשים.

הסדרה תוצע לציבור ביום שלישי, ה־12 באפריל 1988, באמצעות מכרז.

הסדרה צמודה למדד המחירים לצרכן, שיפורסם עבור חודש אפריל 1988 ותפדה בתום 6 שנים, ביום העסקים האחרון של חודש אפריל 1994.

אגרות החוב ישאו ריבית בשיעור 4.75% לשנה.

הריבית תשולם בשיעורים שנתיים ביום העסקים האחרון באפריל של כל שנה, החל באפריל 1989.

המדד הנוסף (בעיקור 5) על הריבית ועל הקרן יצטבר בתנאי הקרן וישולם כאמור בדרכי תשלום הריבית ובדרכי פדיון הקרן ובתקנות מילוות המדינה (סדרות מסוג „שגיא").

הזמנות יוגשו לבנק ישראל במחירים שלא יפחתו מ־94% מהשווי הנקוב.

מחיר המכירה שייקבע במכרז יהיה אחיד, כאמור בתקנות מילוות מדינה (מכרזים).

הסדרה תרשם למסחר בבורסה תוך שבועיים מיום פרסום המדד לחודש אפריל 1988.

פרטים מלאים ורכישה בכל סניפי הבנקים ואצל חברי הבורסה לניירות ערך.

(*) התנאים המחייבים של הנפקה זו נקבעו בתקנות מילוות המדינה (סדרות מסוג „שגיא") ובתקנות מילוות המדינה („מכרזים").

הכל אותו דבר אבל...

הודעה ללקוחותינו
עדכון שעורי הריבית בפר"י

1. החל מיום ד' 13.4.88 ישתנו שעורי הריבית בפר"י לעסקות קיימות עפ"י המפורט להלן:

היתרה שקלים חדשים	% ריבית שנתית נומינלית	ריבית שנתית מתואמת
מ־50 עד 9,999	9.00	9.41
מ־10,000 עד 49,999	10.00	10.51
מ־50,000 עד 99,999	10.50	11.06
מ־100,000 עד 499,999	10.50	11.06

2. שינוי ביתרת הפר"י (מעבר ממדרגה למדרגה) יגרום לשינוי הריבית בהתאם.
3. הודעה זו מתפרסמת במקום הודעות אישיות ללקוחות.
4. פרטים נוספים ניתן לקבל בסניפי הבנק.

בנק הפועלים

קבלת מודעות 24 שעות נדחף
מודעות
משפחתיות דחופות
וכל יתר סוגי המודעות ל־
הלוח הכללי
דבר
מתקבלות
24 שעות ביממה
ב' נדחף דיזנגוף
רח' דיזנגוף 118
(מול כסית)
טל. 246363 239952

בית משפט השלום חיפה
רחוב החלוץ 22
תיק אזרחי מס' 13484/86
הזמנה לדין

לנסים אלמשלי שכתובתו הנבל 47 חיפה וכיום בלתי ידועה.

הואיל והתובעה עמיד חברה להספקה בע"מ ע"י ב"כ נחמיה אור הגיש לבית משפט השלום בחיפה תובענה נגדך, כמפורט בכתב התביעה הנמצא בתיק הנ"ל, הנך מוזמן להגיש כתב הגנה תוך 30 יום מיום פרסום הזמנה זו, ולהתייצב למשפט ביום 26.5.88 שעה 9.30 בבקר ודע לך, שאם תגיש כתב הגנה ולא תתייצב למשפט ביום האמור בהזמנה, ינתן בהעדרך פסק דין שלא בפניך. אך אם לא תגיש כתב הגנה במועד שנקבע לכך בהזמנה, יינתן פסק־דין שלא בפניך אף לפני היום שנקבע למשפט והזמנה להתייצב תבוטל.

היום 27.3.88

י. אמלגים
שופט שלום

לאיציק תומר

איתך באבלך הכבד במות

אביך ז"ל

ממן –
מסופי מטען וניטול בע"מ
ההנהלה והעובדים

משתתפים באבלם של
אליעזר גילרי ומשפחתו
על מות

האב

בית תצרים | בית יפתח
ומפעלי נטפים תצרים ויפתח

בתוכנית העבודה החדשה של צה"ל לשנת 1988/9

המשימה: רגיעה בשטחים שכל יום מהומות בהם עולה מיליונים

מאת טלי זליגר, הסופרת הצבאית של „דבר"

משימתו של צה"ל בשנת העבודה שהחלה ב־1 באפריל, הינה על־פי הגדרת סגן הרמטכ"ל, האלוף אהוד ברק: „השגת רגיעה ומתן תנאים לפעילות המינהל האזרחי כדי שהמערכת המדינית תוכל לדון בנושא עתיד השליטה בשטחים כשהיא משוחררת מאילוציה".

האלוף ברק הציג בפני כתבים צבאיים את פרטי תוכנית העבודה של צה"ל לשנה, שהחלה לפני כשבועיים. הוא אמר, כי נוכח ההיקף הגדול במיוחד של כוחות צבא, אשר על סמך הנחת העבודה מעריכים כי יידרשו לכל אורך שנת העבודה הזאת לפעילות בשטחים, יחולו שינויים בתעסוקת אנשי מילואים וחיילים סדירים. העומס על המילואים יהיה כ־60 יום לחיילי המערך הלוחם והכוחות המסייעים ועוד יומיים למפקדיהם.

עיקר הזמן שיוקצה לחיילי המילואים יעבור בתעסוקה מבצעית בשטחים או בצפון. האלוף ברק הודה כי הדבר יפגע במערך האימונים של יחידות מילואים אך הוא הבטיח כי נעשה מאמץ בגיבוש התוכנית, לאפשר המשך של מערך הכשרה מסודר יוזמת לחיילים הסדירים.

לדבריו, רק בעוד זמן קצר יוכלו חיילים המשרתים בשטחים להשתמש בכל האמצעים שפותחו ונמצאים בתהליכי ייצור בכמויות המתאימות לצרכים. „הדבר יביא ליעילות פעולה גדולה יותר של היחידות בשטח, ויקשה על קיום של הפגנות אלימות ורבות משתתפים", הבטיח סגן הרמטכ"ל.

בשל הנחות העבודה, הקובעות המשך החזקה של כוחות גדולים במיוחד בשטחים. יימשך ליטוש שיטות הפעולה של החיילים שם, תוך ארגון תורת לחימה ועיגונה במערך הדרכה והכנסת אמצעים נוספים לזירת המאבק בשטחים.

עלות הפעילות בשטחים, הגיעה בחודשים האחרונים לעשרות מיליוני ש"ח, ובהתאם לנתונים הללו, מעריכים בצה"ל כי פעילות בהיקף דומה במשך כל שנת 1988 תחייב הוצאה כספית גדולה. עדיין לא נאמר מאילו מקורות יילקחו הסכומים הדרושים להמשך פעילות כזאת. האלוף ברק מקווה כי יימצאו המקורות הנדרשים, ולא יילקח עוד נתח מחשבון התעצמות צה"ל.

בהתייחסו לאירועי הכפר ביתא, הבהיר ברק כי נעשית עבודת חקירה מאומצת ותוצאותיה ידרכוו בידי אלוף פיקוד המרכז ויוגשו לידיעת הדרגים הממונים. „אין לי ספק שכאשר יפורסמו התוצאות, לא יימצא מי שיטיל ספק ביושרה של שיטת הבדיקה, ובתקיפות התוצאות", אמר ברק. הוא הודה כי ייתכן שנעשתה שגיאה בפיצוץ אחד הבתים, ואם יוכח שכך, יפוצו דייריו בהתאם. עם זאת הבהיר כי אחריות אנשים מסוימים בכפר הוכחה מעל לכל ספק בחקירה כמי שנמצאו במעגל הקרוב לתקיפת המטיילים האלה נענשו בפיצוץ בתיהם. לדבריו, יש עדיין בביתא תושבים הראויים לעונש ונעשה מאמץ לזהותם בוודאות. ברק גילה כי במעצר מוחזקים עתה 4,800 מתושבי השטחים, מהם 900 עצירים מינהליים ו־550 שמשפטיהם הסתיימו ונגזר עליהם עונשי מאסר. עד עתה נהרגו 131 מתושבי השטחים, מסר האלוף ברק.

ארה"ב מברכת פנייתו של גורבצ'וב לערפאת להכיר במדינת ישראל

וואשינגטון (ע"ר, ע"צ). – ארה"ב קידמה אתמול בברכה את הצהרת מנהיג ברה"מ מיכאל גורבצ'וב, לפיה על אש"ף להכיר בקיומה של מדינת ישראל.

דובר משרד החוץ צ'ארלס רדמן אמר, „זוהי נקיטת עמדה חיובית, בייחוד לאור העובדה שהיא נמסרה במהלך ביקורו של יאסר ערפאת במוסקווה".

דובר הבית הלבן מרלין פיצווטר אמר, כי בהחלטה זו „אין כל חדש. גורבצ'וב השמיע דברים ידידותיים כאלה גם בעבר". על השאלה מדוע השמיע גורבצ'וב קריאה זו, השיב כי ברה"מ „כנראה מגלה התעניינות רבה מאד במזה"ת". דובר משרד החוץ אמר מצידו, כי ארה"ב „ממשיכה בדרישה עם הסובייטים לגבי תהליך השלום במזה"ת". דרישה יימשך בעת ביקורו של שולץ בשבוע הבא במוסקווה שנועד, בעיקרו, להכין את הפיסגה הבאה של מנהיגי מעצמות העל.

מייבאים הדרים

מאת אבי שוברט

מחסור בפרי הדר מתוצרת הארץ גרם לייבוא של רכז תפוזים מחו"ל, על־ידי מפעל „פריגת" ולהקטנה של כושר הייצור שהביא גם לירידה ביצוא.

השנה חלה ירידה נוספת ביבול ההדרים כתוצאה מתהליך ממושך של עקירת פרדסים בשנים האחרונות. הירידה ביבול הקטינה את היצוא, אך למרות זאת גדלה ההכנסה מיצוא פרי ההדר מ־230 מיליון דולאר אשתקד, ל־280 מיליון דולאר השנה, בעקבות העלייה במחירי רכז התפוזים. העלייה במחירים היא תוצאה של מחסור, שנוצר בשל הבצורת שפקדה את ברזיל, המובילה בייצוא רכז תפוזים בעולם.

מנהל השיווק של מפעל „פריגת", משה ארבל, אמר כי בארץ יש עודף כושר סחיטה לעומת מחסור בפרי. לדבריו, מצב זה יוצר „מרדף" אחר פירות המשמשים חומרי גלם בתעשייה, והיעדרה של יד מכוונת אין חומר הגלם מופנה למפעלים בעלי יכולת עידוד פרי יעילה ויצוא.

מערכת כריזה בבי"ס הבהילה קריית־שמונה

מאת שמעון וייס, סופר „דבר" בצפון

בהלה רבה אחזה בליל אמש את תושבי קריית שמונה לנוכח קולות נפץ, ירי ואזעקות שנשמעו בחוצות העיר. רבים מהתושבים היו משוכנעים, כי מדובר באירוע חבלני המתחולל בעיר, או בסמוך לה וחלקם הגדול מיהר, כנדרש, לרדת למקלטים או להיכנס לחדרי הבטחון.

קולות הנפץ נמשכו שעות ארוכות, והפכו את הלילה לסיוט בעבור תושבים רבים. איש לא טרח להתקשר ולשאול את האחראים לפשר הקולות ומה מתחולל באמת בעיר.

רק בשעות הבוקר המוקדמות התברר פשר קולות הפיצוצים. התברר כי מערכת כריזה לשעת חירום באחד מבתי הספר בעיר הושארה בשעות פועלת והחלה לפעול באורח אוטומטי־תוך השמעת קולות נפץ, כאילו מדובר בתרגיל חירום, הנערך מדי פעם בחוצות בית הספר, אלא שאז נערכים התרגילים רק לאחר שהילדים והתושבים באיזור מקבלים התראות מוקדמות.

כאשר התבהרו השעות, מיהרו שוטרים לנטרל את מערכת הכריזה והשקט חזר לשרור בעיר.

באזכרה להרוגי פיגוע קמ"ג

פרס: אש"ף חולל את הטרגדיה הפלשתינית

מאת אמיר רוזנבליט, סופר „דבר"

„אינני מאמין שאש"ף מייצג את הטרגדיה הפלשתינית. אני סבור שאש"ף הוא שיצר את הטרגדיה הפלשתינית. הוא הורג, הוא מעודד התנגדות, הוא לא בר־שיח והוא לא מחפש פתרון. זהו אסון שירד על ראש הערבים ועלינו. לא היה ארגון טרור אכזרי יותר מאש"ף, שהציב לעצמו מטרה לפגוע באורחים חפים מפשע, ללא שום הבחנה". דברים אלה אמר אמש ממלא מקום ראש הממשלה ושר החוץ שמעון פרס בטקס האזכרה הממלכתי שנערך באולם הקונסרבטוריון העירוני בבאר־שבע, במלאות 30 יום לרצח שלושת עובדי קמ"ג בהתקפת המחבלים על האוטובוס בצומת ערוער – מרים בן יאיר, ויקטור רם ורינה שרצקי.

עשרות מעובדי קמ"ג, בני משפחה וידידים, באו אתמול לחלוק כבוד אחרון לקורבנות הפיגוע. אלוף פיקוד הדרום, יצחק מרדכי, אמר במהלך הטקס כי הוא חש כאב כפול, בעטיה של התקרית בצומת ערוער. „מכיוון שהוליית מרצחים הצליחה לחדור לישראל ומכיוון שפגעה באורחים חפים מפשע. בדרך אכזרית ונפשעת, הם הוכיחו פעם נוספת ממה הם עשויים, מהי מטרתם וכיצד הם פועלים", אמר האלוף.

משפרים כבישי הנגב לקראת חגיגות ה־40

מאת אמיר רוזנבליט, סופר „דבר"

דרכי גישה משופרות ליישובי הנגב, כבישים מורחבים ומגרשי חניה מיוחדים יוכשרו על־ידי מע"ץ במסגרת העבודות המיוחדות שהחברה תבצע לקראת חגיגות 'אל הנגב' שיתקיימו בין 5 ל־13 ביולי.

יו"ר מטה 'אל הנגב', בנימין יסעור, מסר כי בישיבה משותפת עם ראשי מחוז הדרום של מע"ץ הוחלט כי כבר בשבועות הקרובים יחלו צוותי אחזקה של החברה בביצוע העבודות המיוחדות שתכליתן להקל על גישת אלפי האורחים ועל זרימת התנועה בקירבת האתרים, בהם יתקיימו עשרות אירועים סטגוניים של 'אל הנגב', כגון: חזיון רב משתתפים ליד אנדרטת הנגב, פסטיבל העולם השלישי בפארק אשכול, קונצרט רוק בדימונה ותחרות בינלאומית ראשונה מסוגה בישראל להפרחת כדורים פורחים שתתקיים בתל־ערד.

בית־הדין לעבודה בתל־אביב בפסק־דין עקרוני:

אין לשלול קיצבת זיקנה ממבוטח המצוי במדינה עויינת בעל כורחו

(ע). – בית הדין האזורי לעבודה בתל־אביב קבע לאחרונה, כי אין לשלול קצבת זקנה ממבוטחת, כאשר הוא נמצא במדינה עויינת בעל כורחו, ואין להשוותו למבוטח שנמצא בחו"ל מרצונו החופשי ושיבתו לארץ תלוי רק בו עצמו.

בית הדין עסק בתביעתה של מחבובה רחמיאן, בת 72, שעלתה לישראל מאיראן בספטמבר 1970.

במלאות לתובעת 60 שנה היא החלה לקבל קצבת זקנה בתוספת הטבה סוציאלית. במשך התקופה שבה שהתה התובעת בישראל ועד הגיעה לגיל זקנה היא שילמה דמי ביטוח מינימאליים, כמי שאינה עובדת.

במהלך חודש מארס 1978 עזבה התובעת את הארץ ונסעה לאיראן, ורק במחצית חודש פברואר 1979 נודע לביטוח הלאומי, כי התובעת לא נמצאת בארץ. אי לכך, חדל הביטוח הלאומי להעביר את קצבת הזקנה וההטבה הסוציאלית, ששולמה לתובעת גם בהיותה באיראן. יחד עם זאת, הפחית הביטוח הלאומי מחשבונה של התובעת את הסכומים ששילם בתקופה שהיתה באיראן ועד למועד שובה ארצה, ביוני 1985. הביטוח הלאומי הסתמך על חוק הביטוח הלאומי, הקובע כי למבוטח, השוהה בחו"ל תקופה של יותר משישה חודשים, לא תשולם קצבה לאחר ששת החודשים הראשונים להיותו בחו"ל, אלא בהסכמת הביטוח הלאומי.

התובעת פנתה לבית הדין לעבודה וביקשה לחייב את המוסד לביטוח לאומי לשלם לה את קצבת הזקנה עבור התקופה ששהתה מחוץ לגבולות הארץ. היא טענה, כי נסעה לאיראן כדי שבניה שנמצאו שם, יטפלו בה.

בית הדין קבע, כי בתקופה שבין מארס 1978 ועד לינואר 1979 שהתה התובעת מרצונה החופשי באיראן, ולכן אין היא זכאית לקצבת זקנה, ואולם שונה המצב בתקופה שבין פברואר 1979 ועד שובה ארצה ביוני 1985. באותה תקופה רצתה התובעת לחזור ארצה, אך בשל המצב הפוליטי באיראן – לא יכולה היתה לעשות כן.

„נראה לי כי בתקופה זו ניתן בעצם לראות את התובעת כמי שהיתה מבחינה משפטית בארץ אם כי לא היתה מבחינה פיזית כאן. אי לכך, אני נעתרת לתביעה בחלקה, וקובעת כי התובעת זכאית לקצבת זקנה בצירוף הטבה סוציאלית החל מפברואר 1979 ועד לסוף חודש מאי 1985", קבעה שופטת בית הדין.

דראמת המטוס החטוף מחמירה: החוטפים רצחו עוד נוסע במטוס

לרנקה (רויטר). – חוטפי המטוס הכוויתי החונה בלארנקה רצחו אתמול נוסע נוסף והשליכו את גופתו מדלת המטוס לאחר שאיימו להרוג את אחד מבני משפחת המלוכה הכוויתית הנמצאת במטוס. צלמים העוקבים אחרי המתרחש במטוס באמצעות טלסקופים ממרחק של 400 מטר, דיווחו כי הגופה שהוטלה מהמטוס היתה גופת גבר לבושה מכנסים קצרים וגופיה.

לאחר שהושלכה הגופה התקשרו החוטפים למגדל הפיקוח ואמרו „אנו מכריזים כי הוצאנו להורג קצין כוויתי". הדבר נעשה מאחר וממשלת קפריסין החליטה לתמוך במדיניות המבצעות פשעים נגד שוחרי החופש. אנו דורשים כי המטוס יתודלק מיד לפני שננקוט בצעדים מסוכנים".

מאוחר יותר התקשר נוסע במטוס הבואינג החטוף למגדל הפיקוח ואמר „הם יהרגו את כל הנוסעים. אם לא תתנו להם דלק, הם יהרגו את כל הנוסעים. אני מתחנן בפניכם, עשו את כל מה שהם דורשים." היה זה קשר האלחוט הראשון, שלוש וחצי שעות לאחר הוצאתו להורג של הנוסע השני. גופתו של הנוסע, שראשו מכוסה דם, היתה מונחת מתחת לבואינג 747 כ־20 דקות בטרם הגיע האמבולנס לאסוף אותה.

מקורות המקורבים לממשל בכווית מסרו בינתיים כי כווית תמשיך להתנגד בתוקף לדרישות חוטפי המטוס בדבר שחרורם של 17 אנשי ארגון „הג'יהאד האיסלמי" הכלואים בכווית. כווית אף הודיעה כי היא משוכנעת כי כניעה לחוטפי המטוס רק תגרור אותה עמוק יותר למלחמה עם הקנאים הפרו־איראנים החותרים להפיל את ממשלתה, כך אמרו מדינאים מקומיים ודיפלומטים כוויתיים אתמול.

אתמול בבוקר איימו חוטפי המטוס בלארנקה כי ירצחו את אחד מבני משפחת המלוכה בכווית, אם לא תענה בקשם לתדלק את המטוס תוך שעה. איום זה לא מומש.

הליגה הערבית ותוניסיה מגנות החטיפה

מועצת הליגה הערבית גינתה שלשום בטוניס בלשון חריפה את חטיפת מטוס הנוסעים הכוויתי בעת תפיסתם של בני הערובה. הליגה הביעה תמיכה מלאה בשלטונות כוויית ובנסיונותיה ליישב את המשבר.

חזרות ראשונות למפגן

הזרות ראשונות לקראת מפגן צה"ל, שייערך בערב יום העצמאות וביום העצמאות, החלו אתמול באיצטדיון רמת־גן. בשעות הבוקר התאמנו במקום כ־700 חיילים וחיילות בתרגילי ראווה. בשעות אחה"צ נערכה חזרה של חיל־האוויר לקראת המטס האווירי. (צילום: ורד פאר)

פסקות מגילת העצמאות – ב־12 מדליקי המשואות של שנת ה־40

מאת סופר „דבר" בירושלים

12 מדליקי המשואות ביום העצמאות ה־40, העומד בסימן „מגילת העצמאות", מייצגים ומבטאים פסקות שונות במגילה. כך מסר מנהל מרכז ההסברה יעקב שץ במסיבת עתונאים שהתקיימה אתמול בירושלים.

תערוכת מסמכים מזיי המדינה שתפתח היום במשכן הכנסת תציג לקהל הרחב את מגילת העצמאות, מסמך הצהרת בלפור, אשר הובא במיוחד לתצוגה מהמוזיאון הבריטי בלונדון וחוזה השלום עם מצרים. כן יוצגו כרזים, עתונים מתש"ח והצעות שהועלו לסמל המדינה.

בית אוסף צה"ל ביפו ייפתח גם הוא לקהל בפעם הראשונה לכבוד חגיגות ה־40 וכן מוזיאון לח"י על־שם יאיר שטרן בת"א.

במסגרת מבצע „בעקבות לוחמים ובונים", בשיתוף עם החברה להגנת הטבע, החליט מרכז ההסברה לקיים השנה 40 טיולים ברחבי הארץ שמסלוליהם יעברו באתרי קרבות וגבורה במלחמת העצמאות.

במגזר הערבי ובמגזר הדרוזי יתקיימו במהלך השבוע קבלות פנים וחגיגות.

כמרכז יערך השנה מפגן צה"ל באצטדיון רמת־גן ולאחריו הצדעת חיל האוויר לחיילי 1988 לחיילי 1948.

גם חידון התנ"ך העולמי יעמוד בסימן שנת ה־40. את יום העצמאות ינעל קונצרט של התזמורת הפילהרמונית בבריכת השולטן בירושלים.

הרצאת זיכרון למ. אסף

מימין לשמאל: המרצה האורח ויליאם קוונדט, עורכת „דבר" חנה זמר וסגן יו"ר מרכז דיין מארטין קרמר (צילום: ורד פאר)

האופציה הירדנית מתה – אומר פרופ' קוונדט – האבנים הרגוה

מאת דן אבידן, סופר „דבר" לענייני ערבים

המזרחן האמריקאי הנודע פרופסור ויליאם קוונדט אמר אתמול שאם ארה"ב וישראל היו עושות בשנים אחרונות מאמצים לצרף לתהליך המדיני נציגים פלשתינים אותנטיים ו„בעלי אמינות" במקום לטפח את האופציה הירדנית־היתה היוזמה המדינית האמריקאית הנוכחית קוצרת הצלחה.

בהרצאה שנשא פרופ' קוונדט באוניברסיטת תל־אביב שנערכה בחסות „מרכז דיין" ועתון „דבר" לזכרו של מיכאל אסף המנוח, שהיה שנים רבות סופרו של „דבר" לענייני ערבים, הוא ציין, שהאופציה הירדנית איננה קיימת עוד. ההתקוממות הפלשתינית בשטחים הוכיחה, לדבריו, כי לירדן אין כרגע השפעה על הנעשה בגדה המערבית וברצועת עזה ולכן היא איננה מסוגלת לדבר בשמם של הפלשתינים במו"מ מדיני. כמו כן הזכיר קוונדט שורה ארוכה של תנאים שבהם נוקב המלך חוסיין לצורך פתיחת מו"מ עם ישראל, שמשמעותם המעשית היא אי־קיומה של האופציה הירדנית לפחות בעיתוי הנוכחי. בהרצאתו נקב קוונדט בכמה נקודות תורפה ביוזמתו הנוכחית של ג'ורג' שולץ, הגם שהביע תמיכה ביוזמה זו. נקודת התורפה המרכזית ביוזמה נוגעת לדבריו, כאמור, לייצוג הפלשתינים בוועידה בין־לאומית משום שהיוזמה מונעת מהפלשתינים לבחור בעצמם את נציגיהם למו"מ ומקנה תפקיד מרכזי לירדן בהקשר זה.

נקודת תורפה נוספת היא אי־קיום קשר מוצק בין המו"מ להשגת הסדר הביניים בגדה המערבית ובעזה למו"מ בדבר השגת הסדרי קבע במכלול הבעיות.

פרופ' קוונדט ציין, שבלי שהערבים יידעו מראש מה יהיה אופיים של הסדרי הקבע, הם לא ייכנסו למו"מ על הסדר הביניים, האמור להוות פתיחת המו"מ לשלום. הוא הוסיף ואמר, שאין לצפות לפריצת דרך מדינית בעתיד הקרוב על יסוד תוכנית שולץ; אך לדעתו, מזכיר המדינה שולץ ידבוק ביוזמתו, כדי לסלול את הדרך לממשל האמריקאי הבא, וזה עשוי להביא את היוזמה לכלל מימוש.

הבטחוניים

התכנסות שרי הבטחון והרמטכ"לים־לשעבר, שנערכה אתמול בלשכת שר הבטחון יצחק רבין בתל־אביב. (צילום: ישראל סימיונסקי)

יועץ שמיר לטרור, אל"מ יגאל פרסלר:

אם לא ניזום פשיטות ופיגועים במחבלים – הטרור יילך ויגבר

מאת אמיר רוזנבליט, סופר „דבר"

יועצו בפועל של ראש הממשלה למלחמה בטרור, אל"מ יגאל פרסלר, אמר ביום א' כי דווקא בימים אלה, בהם מתרחשות מהומות בשטחים, מוטלת על זרועות הבטחון החובה ליזום פשיטות ופעולות על יעדים של מחבלים, שיבוצעו על־ידי יחידות מובחרות בצה"ל. „עלינו ליזום פעולות פיגוע וחבלה נגד מפקדות המחבלים, כשהמטרה היא לפגוע בראש וראשונה במפקדים ובאנשי המבצעים שלהם", אמר אל"מ פרסלר.

פרסלר, שתפס את מקומו של עמירם ניר כיועץ ראש הממשלה למלחמה בטרור, נפצע קשה בפעולה לחיסול מתקן המחבלים של ארגון „החזית העממית" בפיקודו של נאיף חוואתמה, שנערכה באפריל 1973 בביירות, ובה נהרגו כ־120 מחבלים. בדברו באוניברסיטת בן גוריון בנגב בערב לזכרם של תגי מעיין ואביגדור שור, שנהרגו בפעולה זו, אמר היועץ: „המחבלים ומפקדיהם רוצים בהשמדת המדינה. הם ינסו ומנסים לבצע יום יום פעולות חבלה נגדנו. אם לא ניזום פעולות נגדם, לדעתי, הטרור יימשך ולא ייפסק".

את דבריו של אל"מ פרסלר, חיזק במעמד זה אל"מ אהרון סבג, שנמנה אף הוא עם הקצינים הבכירים שהשתתפו באותה פעולה.

הרבנים הראשיים פונים לרייגן: לרחם ולחון ג'ונתן ואן פולארד

מאת נתן רועי, סופר „דבר"

שני הרבנים הראשיים לישראל פונים השבוע לנשיא ארה"ב רונאלד רייגן, כדי שיחון את בני הזוג ג'ונתן ואן פולארד, הכלואים בארה"ב בעוון ריגול לטובת מדינת ישראל.

פנייתם של הרבנים תועבר לנשיא ארה"ב באמצעות אמנון דרור, מראשי הוועד למען פולארד, היוצא לביקור ראשון של אורח ישראלי אצל בני הזוג. דרור יביא לנשיא ארה"ב עצומה של 70 חברי כנסת ישראלים המבקשים לחון את בני הזוג. מצורף אליהם מכתבו של יו"ר ההסתדרות הרפואית בישראל, ד"ר רם ישי, אל ד"ר ג'יימס סמונס, יו"ר ההסתדרות הרפואית של ארה"ב ואל אנדרה ווינן, מנכ"ל ההסתדרות הרפואית העולמית שמושבו בפאריס, צרפת.

הרבנים הראשיים, אברהם שפירא ומרדכי אליהו כותבים לנשיא ארה"ב „הננו פונים לכבוד נשיא ארה"ב מר רייגן בבקשה הומאנית לדאוג לתנאים הוגנים ואנושיים לאסירים יונתן פולארד ובמיוחד לרעייתו אן פולארד, שהיא אשה חולנית. הגיעו אלינו ידיעות שהם נמצאים בתנאים קשים מנשוא, שלא כפי שמחזיקים אסירים אחרים, ולא כפי שנהוג בבתי הסוהר בשאר מקומות בעולם. כמו כן, הם אינם מקבלים את הטיפול הראוי לפי מצבם. אנו מקווים שהשמועות הללו אינן נכונות. עם כל זאת, אנו מבקשים שכבוד הנשיא יענה לבקשתנו ויפעיל את מידת הרחמים לגביהם, כדי שמצבם בבית הסוהר ישתפר, וכן לאחר מצבם הגופני – לחון אותם".

ביקורו של אמנון דרור, הנציג הישראלי הראשון שהורשה לבקר את בני הזוג, יתקיים בכלא שבו כלואה אן בלקסינגטון־קנטקי ב־23 באפריל, וב־24 באפריל בכלא שבו כלוא ג'ונתן פולארד בספרינגפילד־מיסורי.

תצלומי גטו וארשה שצילם חייל גרמני בחופשה מוצגים ביד־ושם

(ע). – כ־80 תצלומים מקוריים ומזעזעים של החיים בגטו וארשה בתקופת השואה מוצגים בתערוכה מיוחדת, שנפתחה אתמול ב„יד ושם" בירושלים בנוכחות שר החינוך והתרבות יצחק נבון, תלמידי בתי־ספר, קהל יוצאי וארשה וניצולי הגטו והמחנות.

התצלומים נעשו בידי חייל גרמני, היינץ יוסט, שבחר לבלות חופשה בגטו וארשה באחד מימי חודש ספטמבר 1941, בעיצומן של רדיפות היהודים על־ידי כוחות הכיבוש הנאציים של וארשה. החייל צילם במצלמתו דמויות מן הגטו, אירועים ומצבים שונים מחייהם של היהודים הנצורים מעבר לחומות הגטו.

יוסט צילם באותו ביקור כ־120 תצלומים אבל רק 80 מהם מוצגים כאן לראשונה לפני הציבור. „התצלומים האחרים הם כה זוועתיים ואיומים שאין כל אפשרות להציגם בפומבי", הסביר דובר „יד ושם" מנחם שגול.

אוסף התצלומים הגיע ל„יד ושם" אשתקד, באמצעות מערכת כתב־העת הגרמני „שטרן", שקיבלם בשעתו מידי החייל־הצלם, ולא מצא עד לפרסמם בגליונותיו. יוסט מת בראשית שנות ה־80, ולאחר מותו העבירה מערכת „שטרן" את האוסף לירושלים.

התערוכה תהיה פתוחה לציבור הרחב במשך שישה חודשים ואחר־כך היא תוצג ברחבי המדינה וגם בחו"ל.

השבוע בטוטו מינימום הפרס הראשון:*

3,500,000 ש"ח

*כולל העברה

המועצה להסדר ההימורים בספורט

פוגל לוין ברוש

שיפור באוירה ועליות שערים במניות

מאת שמואל רוזנבלום*

● גם אתמול נמשכה היציבות במסחר בנטיה לעליות שערים ושיפור באוירה ● בבורסה מקווים והמשקיעים כי מסמוך עליות השערים באחרונה מסכן מסנה מצים ● הריבית השקלית לפקדונות ב״מבי ירדה עד 10% ואף מעט פחות ● פעילות איסוף במגמה חיובית נמשכת בשורת מניות במבני תעשיה, מבע, מלל גליל, שופרסל, פרוטרום, הפסקת מסחר היו אתמול בדיסקונט השקעות חלק ● פרשנים ממשיכים לטעון כי מניות רבות נסחרות במחירים אטרקטיביים, מנגד המצב הפוליטי־בטחוני עדיין מעיק על הפעילות החיובית בבורסה ● פעילות ערה בבנקאיות שבהמשך בתוצאה מירידת הריבית ● מגמת השערים הגלולה במניות הנשיות ספקולטיביות נמשכת ברגיל.

ספסוף עליות השערים בשוק המניות נמשך אתמול תוך שיפור קל בהשוואה לימי המסחר הקודמים. נראה בעליל כי הנטיה לעליות בבורסה נובעת מהשיפור ברווחיות תוך ירידת הריבית ורמת מחירים אטרקטיבית להשקעה בחברות רבות. ניתן גם להעריך כי ברמת המחירים הנוכחית לחץ המוכרים קטן יחסית שכן מי שכבר מצוי בבורסה מעדיף להמתין להתאוששות כלשהי במידה ותבוא. מנהיגות של ממש בבורסה עדיין איננה במצב, לאור הפעילות באחרונה נראה כי גורמים בכוונה מקוצץ כלל הורידו פרופיל פעילות והיא זו שתרמה בעבר הקרוב למגמה השלילית במסחר. בשוק ההון נמשכו אתמול הערכות שונות כי הציפיות למיתון האטה של ממש במשק נשמעות בשלב זה כמוגזמות ברובן. אתמול נמשכו הערכות כי צפוי פיחות בתקופה הקרובה, בשוק השחור נרשמה עליה בשער הדולר שהגיע ל־1.69. עקב המצב הפוליטי הבעייתי החשש מהשקעה ישירה במניות קשה לצפות לשיפור של ממש בשוק המניות אך ניתן לקוות שהמגמה החיובית מאופקת היציבות לא יועבר במהירות. במניות המשתנים בלטה פעילות ערה למדי במניות שופרסל וכלל גליל, נפח הפעילות הכספי במניות אלה היה יחסית גדול מהאחרות ושערן עלה עד כ־2%. במניות הסנה, שלטון, יואל, אלרון וגייר חדרה נקשרה פעילות כספית נמוכה יחסית. מניות מבע המשיכו לעלות תוך פירסום הדעת בעלי עניין על רכישה מתמשכת במניות מבע. בבנקאיות נרשמו יותר ביקושים, היצע בלט במניות לאומי סטוק שעלו שלשום בכמעט אחוז. במניות החופשיות נרשמה יציבות, שינויי שער חדים הופיעו בניקוב אופציה 7.5%, מלל 5 6.8%+, סרומאסכסס 1 10%+ ונוספות. במספר מניות חופשיות החלה באחרונה פעילות חיובית מאופקת והיא בולטת בעיקר בנ״ע כפרוטרום – ציפיות למאזן נאה, דלתא גליל – עקב שתיקה חרה בחודשים האחרונים, גני הדר – עקב רכישה מצד בעלי עניין וציפיות למאזן נאה, מבני תעשיה – בעקבות הערכה כלכלית טובה ופעילות גורם מוסדי גדול.

מניות קיקיוניות – עליות תלולות

בעת האחרונה חוזרת על עצמה תופעה של הרצת מניות קיקיוניות ובעייתיות ללא הבין ותוך תנודות שערים ספקולטיביות שהורות. דוגמאות בולטות לפעילות שכזו מבצעו באליאנס, רסקו, גולדפרוסט. מניות רסקו המייצגות כידוע חברה המצויה בהפסדים כבדים תוך נסיונות להנשימה באמצעות תוכנית הבראה בנקאית־ממשלתית קשוחה זוכות למרבה הפלא לביקושים ושערי קנים לבלר מפתיעים. מניות רסקו נשחקו באורח תלול ביותר במהלך 1987 ותחילת 1988 כתוצאה ישירה ממצבה העסקי העגום. נראה לפיכך כי הביקושים לרסקו נובעים מפעילות ספקולטיבית תוך הערכה שקיימת סחירות דלה ביותר במניות אלה. חברות גולדפרוסט ואליאנס נתונות כידוע ממניפין מפוקפק של הפסדים מצטברים המעקיים על קיומם כעסק חי. למרות מצב עגום זה זכו שתי חברות אלה לערנה בשערי מניותיהם תוך נטיה לעליות חדות באחרונה. מקורבי הבורסה ״תקועים״ כידוע בשורה ארוכה של נ״ע מוכים יותר או פחות, מעת לעת מנסה גורם כלשהו לעורר את הפעילות לצורך שיפור תשואות ומבי בלבד.

נתגלו פקודות מזוייפות בשוק המניות

באחרונה נתגלו נסיונות להעברת פקודות קניה ומכירה מזוייפות באמצעות חבר בורסה. הפקודות ניתנו ע״י אלמונים כבעלי חשבון ניירות ערך פעיל אצל חבר בורסה מסוים כאשר במציאות לנותני הוראות אין קשר לבעל החשבון בו ניתנו הוראות הפעילות. פקודות שכאלה עלולות לגרום להפסדים כספיים גדולים לנותן הפקודה שהינו בעל החשבון במידה ולא הייתה עירנות מצד חבר הבורסה. מתן פקודת קניה לנייר ערך דל סחירות יחסית היה מביא לעלית שער תלולה ... הספציפית. מתן הוראת מכירה היה מביא במקביל לירידת שער תלולה מבלי שבעל החשבון התכוון לכך. העירנות במקרה זה ראויה לציון שכן באמור היא מנעה שינויי שער חדים ומזיקים ללא הצדקה כלשהי. מנכ״ל הבורסה יוסי ניצני קרא לגילוי ערנות בנושא זה.

בנק לאומי – גידול בנתח קרנות הנאמנות 43%

נתוני שוק קרנות הנאמנות לחודש מרץ מלמדים על גידול בנתח השוק של קרנות לאומי פיא. לפי הנתונים מסתכם חלקה של פיא בכ־43% מסך קרנות הנאמנות, נתון המצביע על גידול של 2.2% בהשוואה לסוף שנת 1987 בה החזיקה פיא ב־40.8% מסך נכסי הקרנות. חלקו של בנק הפועלים ירד ב־1.1% משיעור 28.4% לסך של 27.3% לערך. גם בחלקו של בנק דיסקונט נרשם קיטון של 0.6%. בנק המזרחי והבינלאומי שמרו על חלקם בעוד שיתר מנהלי הקרנות ירדו משיעור של 6.9% עד ל־6.5% לערך. בתקופה שבין 30.3.88–31.12.87 לא היתה כידוע הצטרפות נוספת לתעשית קרנות הנאמנות, נראה לפיכך כי השינויים בסך נכסי הקרנות נבעו הפעם יותר מכרגיל משחיקת שערי ניירות ערך שונים ומהרכב שונה באחזוי אחזקות במניות במהלך התקופה. כזכור שנת 1987 סימנה שינוי חיובי נאה לקרנות בנק הפועלים שהגדילו חלקם בהתמדה במהלך 1987.

עליה קלה בדולר השחור 1.68 – 1.69

בשער הדולר השחור נרשמה בימים האחרונים עליה מתונה של מספר אגורות וזאת כנראה עקב השמועות המתחדשות על פיחות מתקרב והתנודות הדולר בשווקים העולמיים. ככל הידוע מתנהל המסחר בדולר השחור בהיקפי עיסקאות נמוכים ביותר עקב החששות לזיופים בקנה מידה רציני. נראה כי איכות הזיופים הינה גבוהה למדי ומקשה על סוחרי השוק לאבחנם כמצופה, אם סוחרי השוק מתקשים באיבחון כל שכן יתקשו אזרחים פשוטים באיבחון זיופים ברמה טובה. הסחר עם ערביי השטחים קטן אף הוא בהדרגה למרות המשך המצב הבטחוני בשטחים. רגיעה נרשמת גם במטבעות האירופיים, שער המארק הגרמני שהגיע בשוק השחור לפני כחודש עד 1.10 שקל עומד כיום על 0.95 – 1.05 בלבד וגם בשערים אלה נקשרות עסקות מועטות בלבד.

ירידה נוספת בריבית השקלית 10%

ירידה נוספת נרשמה אתמול בריבית השיקלית שהגיעה עד כ־10% בממוצע לבעלי פקדונות ב״מבי. פקדונות כספיים קטנים זוכים כיום לריבית הנעה בין 7% עד 9% לכל היותר. כדאיות ההשקעה בפקדונות שקליים הפכה בימים האחרונים למוטלת בספק בהתחשב בקצב האינפלציה שיהיה ללא ספק גבוה משיעור הריבית לפקדונות. פרשנים ציפו כי תהליך ירידת הריבית יפנה כספים לאפיקי השקעה נוספים כבנקאיות ומניות. בשלב זה נראה כי בבנקאיות עשויה אכן להופיע פעילות ערה יותר בעוד שבמניות הדרך למפנה ארוכה. לקראת אמצע החודש עשויה הריבית השקלית לעלות עקב התשלומים למ.ע.מ. וכדומה, אך בשוק ההון מקווים שבנק ישראל ינווט את השינוי בריבית כך שהוא יהיה מינימלי במידת האפשר.

הודעות מהבורסה

דלק נפט – החברה הפסידה בשנת 1987 סך של 531 אלפי שקל בהשוואה להפסד בשיעור של 1.68 מליון שקל במהלך התקופה הקודמת.

ניקוב – החברה הודיעה כי אחזקות חברת אבנבעל שבשליטת איש העסקים איזו שני מסתכמות ב־8.6% בהון ו־11.8% בזכויות ההצבעה בניקוב. לטענת ניקוב מפגרת אבנבעל ברווחיות.

משגב מחשבים – הרשות לניירות ערך התירה לחברה לגייס הון בבורסה לאחר בירורים עם החברה.

פועלים השקעות – החברה מצויה במו״מ להקמה והפעלה של בתי אבות בשיתוף עם קיבוץ כלל.

משכן – החברה הגישה לבורסה טיוטת תשקיף להנפקת אג״ח לציבור בתמורה נטו של 40 מליון שקל.

מישכאל – יעקב רינגל מונה כדירקטור מקרב הציבור לאחר אישור הערה לטיפול בדירקטורים.

אברין – אהרון ולך וחנוך שגב אושרו כדירקטורים מקרב הציבור בחברת אברין.

... של החברה, ישראל בלום, בנימין יבור ושלמה פלג הצטרפו לדירקטוריון הגל המצויה בשליטת כור.

* הכותב מנהל תיקי השקעות

שערי מניות

בנקים מסחריים

שם המניה	השער	המחזור	השינוי בנקודות	השינוי ב־%	העודף היצע/ביקוש
שאינם בהסדר ההצמדה					
א.ה.ה. ש	17445	17.0	-175	-1.0	-17.0
ספנות 1	1085	451	-25	-2.3	-850
ספנות 5	595	1015	+15	+2.6	+885
כללי לא בהסדר 1	13498	20.0	+188	+1.4	+18.0
בהסדר הצמדה ל־88					
אידיבי מ"ר ל־88	106860	122	-170	-2	-75.0
אידיבי ב' ל־88	106660	39.0			-5.0
אידיבי בנא 88	642647				
איגוד 1 ל־88	79950				
דיסקונט ב' ל־88	141800	57.0	+508	+.6	+1043
דיסקונט א' ל־88	136382	76.0	+6000	+4.4	+100
דיסקונט שה 88	15855	58.0	-300	-2	-38.0
מזרחי ש' ל־88	43980	661	+10		+911
מזרחי מ' ל־88	45900	219	+49	+1	+827
הפועלים מבב 88	— הפסקת מסחר —				
הפועלים ש' ל־88	— הפסקת מסחר —				
הפועלים מ' ל־88	— הפסקת מסחר —				
כללי א' ל־88	185200				+30.0
כללי ש' ל־88	8920	5.0	-70	-.8	-6.0
כ.ל.ל סטוק ל־88	46260	2547			-2320
כלל 711 ל־88	17200	99.0			-24.0
מסך ומזר 1 ל־88	61300	7.0	-50	-1	-7.0
מסך ומזר 5 88	51100				
בהסדר הצמדה ל־89					
אידיבי מ"ר ל־89	131520	57.0	+130	+.1	+137
אידיבי ב' ל־89	— לא נסחר —				
אידיבי בנא 89	— לא נסחר —				
איגוד 1 ל־89	97601	7.0	-500	-.5	-8.0
דיסקונט ב' ל־89	— לא נסחר —				
דיסקונט א' ל־89	167500	5.0	-501	-.3	-6.0
מזרחי ש' ל־89	54144	31.0	+54	+.1	+239
מזרחי מ' ל־89	— לא נסחר —				
הפועלים ש' ל־89	— הפסקת מסחר —				
הפועלים מ' ל־89	— הפסקת מסחר —				
כללי א' ל־89	228000	3.0	+199	+.1	+17.0
כ.ל.ל סטוק ל־89	56719	203	+150	+.3	+573

בנקים למשכנתאות

שם המניה	השער	המחזור	השינוי בנקודות	השינוי ב־%	העודף היצע/ביקוש
אדנים 0.1	20150				
לאומי משכנתאות ש	7155	119	-5	-.1	-26.0
לאומי משכנתאות מ	7090		+220	+3.2	+20.0
טפחות ש	5300		+50	+1.0	+150
טפחות ומשכ' 1	2010	95.0	+15	+.8	+205
משכן ב ש	3212	152	+32	+1.0	+448
עצמאות 0.1	15590				
בינלאומי למשכ' 1	6398	10.0	-100	-1.5	-10.0
שמשות מבב ש	20400				
שמשות רג ש	21200				-5.0

מוסדות מימון

שם המניה	השער	המחזור	השינוי בנקודות	השינוי ב־%	העודף היצע/ביקוש
המקלאות מבב א	— לא נסחר —				
המקלאות מבב ג	— לא נסחר —				
לאומי תעשיה א ש	10640	31.0		+1.0	+39.0
מתוח תעשיה מבב	— לא נסחר —				
פת תעש בב ב	— לא נסחר —				
פת תעש בב בג	— לא נסחר —				
פת תעש בב בב	— לא נסחר —				
פת תעש בב בד	— לא נסחר —				
פת תעש בב ד	— לא נסחר —				
פת תעש בב דר	— לא נסחר —				
מרכז לבלבים 5.0	3280	1536			-1714
תיירות בב	— לא נסחר —				
כלל ליסינג 0.1א	19200	5.0			+1.0
כלל ליסינג 0.5ב	17400				

ביטוח

שם המניה	השער	המחזור	השינוי בנקודות	השינוי ב־%	העודף היצע/ביקוש
איילון בטוח 1	110.0	650			+4046
איילון ביטוח 1	96.0	2400	-1.0	-1.0	-2400
אדרס 0.1	— הפסקת מסחר —				
אדרס א 0.5	— הפסקת מסחר —				
בטוח מסנה 1	324 תב	200	+20	+6.6	+200
בטוח מסנה 5	160.0	1900	-1.5	-.9	-1755
בטוח מסנה אופ 2	200				+2000
בטוח סהר שה־אס	105.5	10000	+1.0	+1.0	+22206
הדר 1	127.5	1882	+1.0	+.8	+929
הדר 5	100.5	6472			-1472
הדר אופ 2	97.0	5000	+2.0	+2.1	+5786
הפניקס 1	* 442	326	+4	+.9	+79.0
* ביצוע חלקי 92.10%					
הפניקס 5	384				

שם המניה	השער	המחזור	השינוי בנקודות	השינוי ב־%	העודף היצע/ביקוש
המסחר–הראל 1	4310	50.0	+80	+1.9	+99.0
המסחר–הראל 5	3701	94.0	+21	+.6	+66.0
כלל ביטוח 1	312	1637	+7	+2.3	+7353
כלל ביטוח אופ'	61.0	23948	+1.0	+1.7	+17334
כלל ביטוח אג"ח	96.0	47310	+1.0	+1.1	+98290
מנורה 1.0	— הפסקת מסחר —				
מנורה 5.0	— הפסקת מסחר —				
סהר ביטוח 1	131.0	20000	+4.0	+3.2	+51060
סהרמס 1	772				
צור שמיר 1	232	2471	+8	+3.6	+4471
ציון החזקות 1	2751	9.0	-1		-9.0
ציון החזקות 5	816				

מסחר ושרותים

שם המניה	השער	המחזור	השינוי בנקודות	השינוי ב־%	העודף היצע/ביקוש
מסחר					
איגודאמה 1	730	1939	-7	-1.0	-1589
איגודאמה 5	600	1150			+280
מאיר עזרא 1	492	1500	+6	+1.2	+3500
מאיר עזרא אופ 2	190.0	1057	-16.0	-7.8	-1289
כלל סחר אופ ד	260	4000			+1000
כלל סחר אגח 2	157.5	2100	-1.0	-.7	-2782
קרוסל 1.0	— הפסקת מסחר —				
רסקו 1	12985				-18.1
רסקו 5	15800	16.0	-200	-1.3	-16.0
שופרסל א' 0.02 ש	1021	7728	+26	+2.6	+12497
שופרסל אופ ד	3628	341	+90	+2.5	+3238
שופרסל אגח א	108.5	7155	+1.0	+.9	+70030
שרותים					
אמונה 0.01	321	1400	-4	-1.2	-850
ספנות הספקה 1	504	236			-266
ספנות הספקה 5	182.0	4607	+5.5	+3.1	+12028
ספנות הספקה אופ	189.5	40069	-2.5	-1.3	-63732
ספנות הספקה אגח	92.0	154220	+.5	+.6	+120680
קידר הספקה 1	508	1338			-540
קידר הספקה 10	175.5	22877	+4.0	+2.3	+67239
מוסכי ערוגה 1	1035	500	-10	-1.0	-300
מוסכי ערוגה 5	799	618			-418
מלונות ושרותי תיירות					
גלי זוהר 1.0	— הפסקת מסחר —				
גלי זוהר 5.0	— הפסקת מסחר —				
מלונות דן 1	* 1284	300	-25	-1.9	-629
* ביצוע חלקי 75.20%					
מלונות דן 5	910	106	-2	-.2	-344
חוף האלמוג 0.1	6520	70.0	+4	+.1	+95.0
מלונות ירדן 1.0	1820	800			+700
ים סוף 1	198.0	15594	+5.5	+2.9	+24157
ים־סוף אופ 1	* 115.0	887	+4.0	+3.6	+813
* ביצוע חלקי 88.70%					
מחשבים ושרותי מחשב					
ת.י.ל.ן. 1	139.0	1650	-3.0	-2.1	-2650
ת.י.ל.ן. אופ ב	38.5	5826	+1	+.3	+5174
ת.י.ל.ן. אגח א	99.0	10000			+9171
יעד"ץ 1	3944	55.0	+114	+3.0	+55.0
מ.ל.ל. 1	4083	17.0			-3.0
מ.ל.ל. 5	1176 תב	500	+75	+6.8	+1031
ניקוב 1	760	807	+9	+1.2	+558
ניקוב 5	* 248	1872	-28	-10.1	-9101
* ביצוע חלקי 44.60%					
ניקוב אופ 2	452	1614	-35	-7.5	-5931
תים מחשבים 1	580	580			-580

מקרקעין ופיתוח

שם המניה	השער	המחזור	השינוי בנקודות	השינוי ב־%	העודף היצע/ביקוש
נדל"ן בינוי ופיתוח					
אזורים אופ 1	412	665			-1256
אזורים אגח 3	133.5	5120	+5	+4	+3880
אילון מקבוצ 1	76.0	7802			+1096
אילון מקבוצ אופ	* 31.0	5000	-2	-6	-2250
* ביצוע חלקי 69.80%					
אל־רוב 1.0	309	1850	-10	-3.1	-1850
אפריקה 0.1	35700	5.0	-100	-.3	-5.0
אפריקה אופ 5	14900	23.0	-300	-2.0	-23.0
ארזים 1	671	7320	-25	-3.6	-2235
אלבר 1	2267	200			+161
אלבר 5	1906	1121			-881
בבקובי"ן 1	2590				+100
בבקובי"ן 5	2110	1480			+520
דוד רוסקו 1	4960	171	-100	-2.0	-151
דרום 1	185.5	1000	-5	-3	-380
דרום 5	129.0	630	-2.0	-1.5	-650
חבר־לין 1	* 1670	559	-30	-1.8	-1773
* ביצוע חלקי 82.90%					
המסלול 1.0	— לא נסחר —				
המסלול 5.0	— לא נסחר —				
ח.ל.ב. 0.1	— הפסקת מסחר —				
ח.ל.ב. 0.5	— הפסקת מסחר —				
כלכלית ים אופ 1	75.0	9500	-1.0	-1.3	-7599
כב־ים 1	3583	280	+35	+1.0	+61.0
כב־ים 5	2960	400	+30	+1.0	+582
מבני תעשיה 1	68.0	107100	+1.5	+2.5	+96240
מבני תעשיה אופ'	21.2	152557	+.4	+1.9	+165800
מבני תעשיה אגח	96.0	40280			+10720
ישראלי 1	3100	282			-279
ישראלום 1	1267 תב	1332	+85	+7.2	+1811
ישרס 1	16150	81.0	+250	+1.6	+79.0
כנין פיתוח 1	* 5570	120	+200	+3.7	+215
* ביצוע חלקי 88.90%					
לוסיד 1	7238 תב	368	+350	+5.1	+351
לוסיד 5	1898	150	+50	+2.7	+137
מ.ת.ב. 1.0	— לא נסחר —				
מ.ת.ב. אופ 2	— לא נסחר —				
מ.ת.ב. אגח א	— לא נסחר —				
מסגרי בניה 1.0	— לא נסחר —				
מישכאל 1	160.5	3400	+1.5	+.9	+4900
מישכאל אופ א	146.0	2700			-4700
מרגב 5	1204	400	+40	+3.4	+2000
לרינשטיין 1	299	380			-120
לרינשטיין 5	117.0	1302	-1.0	-.9	-282
לרפשיץ 1	205	3196	-3	-1.4	-4267
לרפשיץ 5	* 87.5	6767	+1.0	+1.2	+5075
* ביצוע חלקי 97.70%					
לרפשיץ אופ 2	48.5	6079			-6942
לרפשיץ אגח 1	90.0	20375	-5	-6	-28306
באות אביב 0.5	— לא נסחר —				
נכסי אזורים 1	213	915	-2	-.9	-915
נכסי החזקות 1.0	574	819	-3	-.5	-319
סולל 1	1650 תב		+80	+5.1	+83.0
קיבוריה 1	2900				
קיבוריה 5	1071	269	-1	-1	-269
רובנקין 1	* 193.0	1000	-5.0	-2.5	-1700
* ביצוע חלקי 76.90%					
רובנקין 5	134.0	510	+5	+4	+990
רובנקין אופ 2	514				
רובנקין אגח א	121.5	5.0			+21121
חקלאות					
מטעי הדר 0.1	2337	231	-100	-4.1	-231
מטעי הדר 0.5	2147	254	-55	-2.5	-209
מהדרין 1	4850	70.0			+40.0
מהדרין אופ 1	2045	50.0			-50.0
נכסי הדרים 1	1373	340	-7	-5	-340
פריאור 5	2855		-10	-5	-200

תעשיה

שם המניה	השער	המחזור	השינוי בנקודות	השינוי ב־%	העודף היצע/ביקוש
מזון וטבק					
דובק מב ש	2060	51.0	+50	+2.5	+49.0
דובק מב מ	2034	2.0			+398
והלבל 1	340	280			-280
והלבל 5	277				
והלבל אגח 1	100.5				
סמטו בירה 1	25500	7.0			+13.0
סמטו בירה 5	20209		-11	-.1	-10.0
יצור 1	911	280	+1	+.1	+390
יצור א 5	562	115	-5	-.9	-100
יצור אופ 2	232				+1998
מן 1	415	500			+500
מן 5	246	607	-10	-3.9	-250
פגרופרסט 1	15450				-20.0
עסיס כ 5	380	4871			-764
שלמה אבגל 1	1800	200	-47	-2.5	-139
שמן מבב א 4	1147	250	-15	-1.1	-140
טקסטיל והלבשה					
ארגמן 1	311	2558			-2558
ארגמן אופ 2	115.5				-1000
ארגמן אגח 1	104.0				
אופים 1	379	200	-1	-.3	-44.0
אופנת כרוך 1	225	1500	+5	+2.3	+2290
אופנת כרוך 5	188.0				-700
אופנת כרוך אופא	222				-119
ארגמן רג ש	7820	40.0	+120	+1.6	+50.0
דלתא־גליל 0.1	1270	994	+10	+.8	+141
דלתא־גליל 0.5	1042	1350	+24	+2.4	+8350
מסגרות מאוחר 1.	1000				-40.0
מסגרות מאוחר 5.	490				+300
ויסלגי 1	260	625			-625
ויסלגי 5	206	100			-100
וחייגוך 1	4501	20.0	+201	+4.7	+171
זיקית 1	1335	555	-20	-1.5	-355
זיקית 5	1175	400	+20	+1.7	+400
זיקית אופ ב	350				-200
כיתן 1	123.0 תב	5654	-13.5	-9.9	-5654
כיתן אופ 1	54.0	1923	+2.0	+3.9	+323
לודזיה 1	545	300	-25	-4.4	-300
לודזיה 4	436	1450	-4	-.9	-1150
ליבנת 1	134.0	471			-629
עיט 1.0	304	517	-1	-.3	-17.0
עיט 5.0	136.0	500	+3.0	+2.3	+500
עיט אופ 2	92.5	1800	+.5	+.5	+200
עיט אגח 1	108.0	2368	-5	-5	-824
עמק 1.0	147.0	650	+1.5	+1.0	+1650
עמק אופ 1	55.0	2948	+3.0	+5.8	+16270
פולגת א 1	756	712	-4	-.5	-712
שלינגר א 0.5	8265	131	-170	-2.0	-106
פרגוד 1	1048				
גיבור־סבריטה	5460	30.0	+60	+1.1	+15.0
מתכת ומוצריה					
א ורדן 1	4510	127	+60	+1.4	+173
אורדן 5	3910	30.0			+170
אלקטרה 1	6190		-60	-1.0	-38.0
אלקטרה 5	4650				
כבלים 1	257	3648	-3	-1.2	-3831
כבלים אופ 1	69.0	6038			+591
כבלים אג"ח־אופ	94.0	16000	-.5	-.5	-3400
כבלים אגח א	99.0	10318	-1.0	-1.0	-9318
ותגוף 1.0	520	200	+20	+4.0	+200
ותגוף 5.0	291	250	-6	-2.0	-350
ותגוף אופ	1920				+402
דיקה 1	1549				
דיקה 5	1150 תב	100	+81	+7.6	+500
קסטמות פח 5	3000	117			+125
כבלי ציון 1.0	2160	51.0			-26.0
כבלי ציון 5.0	1120	900	+15	+1.4	+1900
מתכת קרטור 1	195.0	58.0	-9.0	-4.4	-558
מתכת קרטור 5	107.0 תב	8913	-7.5	-6.6	-14679
נושקים 0.1	22760 תב	64.0	+1400	+6.6	+34.0
נושקים 0.5	8888	15.0			-15.0
סער פלדה 1	1740	133			+2177
סוגב 1	530	480	+25	+5.0	+872

שם המניה	השער	המחזור	השינוי בנקודות	השינוי ב־%	העודף היצע/ביקוש
לקזב 5	256		-3	-1.2	-400
קליל 1	2500	200			-300
קליל 5	1867	61.0			-61.0
קליל אופ	914	500			-1000
קליל אגח	123.0	4000	+5	+4	+6000
קלודות 5.0	4182	35.0			+25.0
לכיש 1	450				
לכיש 5	310				-350
חשמל, אלקטרוניקה ואופטיקה					
אלביט 3.0	262210				-7.0
אלקו 0.1	9150	7.0	+300	+3.4	+7.0
אלקו 0.25 ש	3200	386			-230
אלקטרה 0.1	1800	740			-45.0
אלקטרה א 0.5	1280	1399			-449
אלקטרה אופ 5	720	250			+750
אלקטרה אגח 5	129.5	6000	+1.5	+1.2	+50300
אורית 0.02	13000	25.0			-25.0
כלל אלקט אופ א	480	1220	-20	-4.0	-3320
כלל אלקט אגח 1	99.0	3959	-.5	-.5	-2959
טפקטרוניקס 1.0	995	585	+10	+1.1	+1633
טפקטרוניקס 5.0	705	1177			-41.0
מיכמנגר 1	398	1050	+5	+1.3	+1500
מיכמנגר 5	357	1400			+985
ציקלון 1	2248	323			-126
ציקלון 5	1300	441	+36	+2.9	+1355
קמבשטיין 1	2599				-2.0
קמבשטיין 5	2199				-1959
ת.א.ת. 1	600	81.0	+10	+1.3	+181
ת.א.ת. 5	395	2400	+10	+2.6	+3888
תדיראן 1	660	664	-25	-3.7	-1250
מוצרי בניה					
א.פ.כללבנין 1	159.0	9961	-5	-3	-8261
א.פ. בנין אופ א	540	534			+2236
א.פ.בנין אגח א	131.5	500	+5	+4	+2500
אקרשטיין 1	380	1250	-1	-3	-1926
אקרשטיין 5	257	1220	-1	-4	-1730
אקרשטיין אופ א	* 313	502	+3	+1.0	+98.0
* ביצוע חלקי 90.20%					
אקרשטיין אג"ח 1	127.0				+15000
האחים בלום 1	92.0	7086	-1.0	-1.1	-854
אחים בלום אופ	50.5	6240			+1335
מודול השקד 1	— הפסקת מסחר —				
מזאיקה 1	— לא נסחר —				
מזאיקה 5	1400				
נגב קרמיקה 1	299	3000			-4643
נגב קרמיקה אופ	120.0	2930			-1170
כימיה, גומי ופלסטיק					
אגן 5	1450	840	+15	+1.1	+563
אליאנס ב 200.0	* 680	335	-25	-4.0	-415
* ביצוע חלקי 60.90%					
גל תעשיות 1	— הפסקת מסחר —				
גל תעשיות 5	— הפסקת מסחר —				
גל תעשיות אופ	— הפסקת מסחר —				
גל תעשיות אגח 1	— הפסקת מסחר —				
דשנים 0.1	* 3821	1053	-39	-1.0	-142
* ביצוע חלקי 88.88%					
דשנים 0.5	1570	96.0	+5	+.3	+96.0
זיקה כמיקל 10.0	— הפסקת מסחר —				
ליפסקי 1.0	1795				-50.0
מקסימה 1	563				-3.0
מקסימה 5	365	3178			-2717
סנו 1	19800	40.0			+23.0
סנו 5	17050	20.0			+30.0
פריקלאס 1	525	5038			+2764
פריקלאס אופ 1	135.5	1736	+5.5	+4.2	+6684
קרם 1	4795	360			-200
קרם אופ 2	2500	50.0			-30.0
קרם אגח 1	111.0	670	+1.0	+.9	+6370
תיא 5	4119	104			-179
פרוטרום 10.0	515	11447	+3	+.6	+4826
עץ ומוצריו, נייר ודפוס					
כתר 1	119.0	1272			-12.0
רשפון 1	6400				
רשפון 5	4100	1.0	+130	+3.3	+50.0
ת.מ.ג. 1.0	6380	49.0	-220	-3.3	-49.0
יפו 1	2115	834	-5	-2	-104
לבנדי אשקלון 1.	825	1116	+4	+.5	+326
מלע ב 0.5	22287				+2.0
קרגל 1	669	1250	-10	-1.5	-1250
קרגל אופ 1	329		-3	-.9	-1050
רים 1	* 325	400	-10	-3.0	-384
* ביצוע חלקי 58.40%					
רים 4	146.0	1000	-5.0	-3.3	-2515
תעל ב 2	15500	37.0			-7.0
תעשיות שונות					
אבריין 1	167.0	1630	-2.0	-1.2	-2819
אבריין 5	90.5	2000	+.5	+.6	+341
המישה יד 1	1723	240	-54	-3.0	-240
ה.ג.פולק 1	900	120			-87.0
ה.ג.פולק 5	896				
השקעות תעשיה					
מרכזית ב 0.1	8380	112	+50	+4	+38.0
כור בב' 1.0	5950	372	-120	-2.0	-473
כלל תעש אופ ד	125.0	5614			-21.0
כלל תעש אגח 6	107.5	8480	-1.0	-.9	-8480

חברות להשקעה

שם המניה	השער	המחזור	השינוי בנקודות	השינוי ב־%	העודף היצע/ביקוש
השקעה ואחזקות					
אודיס ש	4800	45.0	-50	-1.0	-45.0
אידיבי פית אופב	2575	500			-55.0
אידיבי פית אגחא	101.5	50900	+.5	+.5	+39500
אלגר 1	880	988			+1012
גזלת השקעות 1	1011				
גזלת אופ א	778				+220
גזלת אגח 1	107.0				-200
דנבאר 1	460	512			-12.0
דנבאר 5	376	388	-1	-.3	-388
הגרה לישראל 5	2835	1122	-5	-.2	-829
הלפסון 0.1	115900				
הלפסון 1.0 ש	20900				
אספא א 0.5	17000	1.0			+17.0
השק דיסק אופ	— הפסקת מסחר —				
השק דיסק אגח א	— הפסקת מסחר —				
מפרדי השק ש	27000	28.0	+500	+1.9	+51.0
מפר השק אגח 124	13819				
הירון 1.	* 1115	68.0	-11	-1.0	-256
* ביצוע חלקי 71.80%					
הירון 5	530	200	-10	-1.9	-250
יעסור 1	1647		+2	+.1	+250
יעסור 5	1290	40.0	-70	-5.2	-40.0
יצוא ש	12900				
ירדן א 0.1	971		+21	+2.2	+300
כלל ישראל 50.0	941	1029	-9	-1.0	-502
מגור 1	304 תב	2192	-20	-6.2	-2192
מגור א 5	352				
מגור אופ ב	130.0	270	-5.0	-3.7	-5499
מגור אג"ח 1	125.0		-1.0	-.8	-1000
סהר פיתוח 3	303 תב	2120	-30	-9.0	-2120
מו השק ש	2200	325			-325
ממה א' 1	4767	30.0			-30.0
ממה 5	3186				
פריון ב 0.2	10050	130			+19.0
קרדן 1	106.0	3840			-3840
קרדן 5	69.0	6424	-1.0	-1.4	-17608
קרדן אופ 2	47.4	10000			-4467
קרדן אגח 1	107.0	3023	+.5	+.5	+16977

נסחרות במט"ח

שם המניה	השער
בזית ם	255

רשימה מקבילה

שם המניה	השער	המחזור	השינוי בנקודות	השינוי ב־%	העודף היצע/ביקוש
שרותים					
הראל עזרה 1	— הפסקת מסחר —				
י.מ.ק.ל. 1	216	1678	-2	-.9	-1690
קונסורטיום 1	1230	64.0			-64.0
קונסורטיום 5	260	500	+1	+.4	+300
קונסורטיום אופ 3	45.2	2100			+4208
קסם 1					-100
חבל 1	161.0				
מלונאות ושרותי תיירות					
בני הדר 1	109.5	8255	+5	+5	+14366
בני הדר אופ 1	62.0	3853	+2.0	+3.3	+5550
חורה ישראלית 1	45.5 תב	959	-5.0	-9.9	-3000
כנס 1	1220 תב	50.8	-67	-3.2	-286
מחשב ושרותי מחשב					
אימות 1	273 קו		+13	+5.0	+10078
רשת פרכו 1	401	600	+1	+.3	+10.0
רשק אופ 1	734	140	-1	-.1	-160
כלל מחשבים 1.0	4250				+95.0
משוב 1	* 91.0	1380	-10.5	-10.3	-981
* ביצוע חלקי 72.20%					
רשף 1	334	1200	-5	-1.5	-802
נדל"ן בינוי ופיתוח					
אורן מבנים 1.0	— הפסקת מסחר —				
אורן מבנים 5.0	— הפסקת מסחר —				
אבגבנים 1	480				
בן־יקר גת 1.0	2226	96.0			-21.0
דרוקר 1.0	— הפסקת מסחר —				
דרוקר 5.0	— הפסקת מסחר —				
עוד 3.0	1000 תב	300	-71	-6.6	-300
רסקו מבנה	1409	200	+184	+15.0	+478
* ביצוע חלקי 75.40%					
רסקו רג	1402 תב	312	+373	+36.3	+1214
חקלאות					
שן־הר 0.1	— הפסקת מסחר —				
שן־הר אופ א	— הפסקת מסחר —				
מזון וטבק					
אסאם 1	1040	100			-26.0
גולדפרוסט 1	572	1.0			-1.0
גולדפרוסט 5	426 קו		-22	-4.9	-531
טקסטיל והלבשה					
יובדרום 1	181.0	750	-9.0	-4.7	-670
סקס 0.1	2147				-510
סקס 0.5	953	100			-207
תעש רוגוזין 1.0	1210 תב	132	+80	+7.1	+639
מתכת ומוצריה					
אוקסנטו 5.0	— לא נסחר —				
מורבן 1.0	— לא נסחר —				
משאבות כלע 1	75.0	1500	-1.0	-1.3	-3000
מתכת מרום 1	56.5	19160			-1460
מתכת מרום אופ'	17.0	15200	-1.0	-5.6	-6036

שם המניה	השער	המחזור	השינוי בנקודות	השינוי ב־%	העודף היצע/ביקוש
מוצרי בניה					
אלקול 1	— הפסקת מסחר —				
אלקול אופ 2	— הפסקת מסחר —				
בר־סן 1	1770	4369			-65.0
בר־סן 5	1260	70.0			-61.0
ביטון אופציה	* 522	465	+22	+4.4	+585
* ביצוע חלקי 66.40%					
סרומאסכסס 1.0	2968 תב	50.3	+270	+10.0	+66.6
סרומאסכסס 5.0	950	287			-15.0
מ.ל.ב. 1.0	780				
מ.ל.ב. 5.0	422				+75.0
מוצרים כימיים, גומי ופלסטיק					
אלדו־פק 1	166.5	2000	-3.5	-2.1	-4030
דקסטר 1	— הפסקת מסחר —				
גוקה 1	3580				
ת.ג.ל. 1.0	1300		-34	-1.0	-30.0
ת.ג.ל. 5.0	1295				
תרו א' 5	5725 תב		+500	+9.6	+64.0
עץ ומוצריו, נייר ודפוס					
אורדע פריגם 1	441	1000	+5	+1.2	+1222
סקטנריה 1.0	7250	85.0	-150	-2.0	-144
תעשיות שונות					
גולן 1	320	1100			-700
דרכמון 1	133.5	5000			-6500
פז־רון 1	— הפסקת מסחר —				
השקעה בתעשיה					
כלל פיתוח 1	102.0	337			-337
חברות השקעה					
אינקובה 1	37.0	16000	+1.5	+4.2	+16692
איתים 1	192.0				
איתים אופ 1	48.0				-2930
אבגישר בב 1	* 440	200	-65	-12.9	-1025
* ביצוע חלקי 61.90%					
אופיק 1.0	— לא נסחר —				
אופיק 5.0	— לא נסחר —				
בנין השק ב 5	10000	44.5	+300	+3.1	+52.3
ישום 1	59.5	7790			-1090
ישום אגח־אופ 1	62.8	6942			-6649
לבניש 1	— לא נסחר —				
לבניש 5	— לא נסחר —				
עוז השקעות 1	1380	108	+60	+4.6	+108
עוז השקעות 5	818	110	+8	+1.0	+237
חיפושי נפט					
דלק חיפושים 1	1690 קו		+80	+5.0	+116
דלק חיפושים 5	793	299			-199
פז חיפושי נפט	22600	135	+901	+4.2	+204
י.ה.א.ל. אופ 2	67.0	15933			-2851
ג.ג.ב.ב 1.0	3340	91.0	-44	-1.3	-96.0
ג.ג.ב.ב 5.0	1950	610	-39	-2.0	-1015
שראייל ב 0.03	4100	82.0	+4	+.1	+212
נפטא ש	509	2500	-1	-3	-40.0

משתנים

שם נייר	מספר עסקה	שער משתנה	שער מ.ב.ק	שינוי באחוזים	מחזור
הבינלאומי	5	5900	5950	-.25	1033.0
פיבי	7	7181	7181	.00	1263.0
הסנה	2	155.00	155.80	-.37	6000.0
שלטון	2	658	655	.77	5685.0
כלל־סחר	7	547	541	.87	11665.0
שופר־סל ב'	10	905	903	1.00	20800.0
דלק ב'		1997	1997	.00	.0
אפריקה 1	4	29004	29004	.75	301.0
אזורים	9	725	723	.28	12827.0
בבנקים־בנין	5	2452	2507	1.00	-1415.0
הכשר הישוב		54260	54260	.00	.0
חברה לבניין	3	278	277	.72	9123.0
כלל בנין	17	605	593	2.02	26055.0
עלית	2	11209	11181	.25	259.0
פולגת ב'		590	590	.00	32.0
סולתם	7	3028	2998	1.00	3370.0
כלל תעש אל	1	1880	1871	.48	950.0
אלרון	3	186235	184849	.75	11.0
מבע	13	8678	8614	1.50	3277.0
ים המלח	6	1993	1993	.50	6172.0
מכתשים	11	821	813	.98	9183.0
נייר חדרה	4	212073	212073	.00	20.0
כלל תעשיות	18	177.50	176.00	1.43	72805.0
אידיבי פתי	20	6008	5949	.99	4834.0
אלון	3	719	715	.56	4405.0
חברה לישראל	5	3487	3504	.00	1950.0
מזבל לישראל	3	623	625	.48	5928.0
דיסקונט השקעות		1943	1943	.00	.0
כלל ישר"ה 10	8	1024	1016	.80	4103.0
יואל	2	278	276	.36	7975.0

שערי קרנות נאמנות

הקרן	מחיר הנפקה	מחיר פדיון
אב	5234.08	5157.17
אבוקה	403.94	396.06
אגוז	271.71	266.52
אגם	106.36	104.29
אג"ד	1798.57	1763.27
אדום	158.33	155.27
אמיר	166.57	165.43
אור	433.27	429.35
אורדן	134.76	132.09
אורלי	296.21	294.08
אורן	828.68	812.59
אייל	5431.15	5325.24
אירים	5696.68	5579.28
איתן	799.92	784.11
אלון	—	—
אלמוג	699.36	685.73
אליסם א	105.55	104.13
אליסם ב	98.38	96.07
אליסם ס	86.48	84.40
ארז	299.22	293.36
אש	133.48	130.54
אשל	192.81	189.05
אתגר	84.83	83.22
אתרוג	263.15	260.60
ברולה	154.47	151.51
ברוש	518.60	508.59
ברק	464.08	454.90
בריקה	324.98	322.57
בריש	1584.04	1553.61
גבע	118.32	116.57
גדין	467.89	459.00
גיא	106.08	104.51
גיל	3298.68	3234.71
גלית	666.03	657.88
דוכיבן	348.45	345.15
דוכיפת	504.25	494.42
דולב	255.59	250.37
דורון	1627.54	1597.74
דותן	280.38	275.33
דליה	584.87	574.52
דרור	321.05	315.16
דקל	348.28	341.62
הדס	387.60	384.94
הילה	415.84	413.24
הוד	564.66	554.93
הזבית	2043.58	2003.51
הזר	112.62	110.95
זיו	138.85	136.79
זנוק	104.49	102.56
זמיר	425.24	416.96
חרות	168.98	165.26
חליפין	148.91	148.51
חלמיש	219.58	218.10
חן	155.34	154.72
חצב	117.89	115.34
טל	6505.69	6425.07
יובל	475.90	466.74
יהלום	166.45	163.24
יסודות	359.00	355.79
יערה	466.43	457.46
כוכב	298.28	284.67
כחל	133.95	131.32
כלנית	639.15	627.67
כספית	271.69	269.69
כרמל	141.95	139.74
כתר	1234.67	1216.95
להב	—	—
למשקיע	132.40	130.88
לביד	328.97	322.60
לקם	1992.28	1952.24
לשם	393.54	390.94
מגור	1427.70	1400.75
מגבת	4095.87	4070.10
מגר	265.61	263.81
מגוון	3837.59	3805.75
מור	1592.66	1581.84
מורן	865.03	856.61
מטה	25412.85	25015.77
מיבר	1077.03	1056.52
מכלול	94.74	92.95
מעוף	4615.11	4527.44
מעיין	777.94	763.47
מקשה	399.86	397.29
מרוח	130.16	129.69
מרום	1410.24	1383.96
נוגה	150.67	148.44
נמיר	268.18	266.33
נבע	462.49	455.51
נילי	131.18	129.16
סביון	640.57	629.02
סגולה	142.75	139.94
סלע	389.07	386.46
סנונית	557.28	546.41
סער	381.09	373.89
סמיר	173.50	175.05
ספיר	360.79	354.05
עדי	749.48	744.83
עידית	503.72	496.39
ענבר	115.79	115.34
עט	2520.81	2503.71
פורטי	526.67	516.67
שיפון	130.63	128.16
פיא	1619.09	1587.46
צבר	558.42	547.34
צורית	476.70	467.56
צוק	129.91	129.40
צמיד	1174.74	1151.29
צמיחה	520.92	513.49
צמרת	150.21	149.11
צו"ה	104.85	103.46
קלע	168.78	167.94
קשת	106.96	104.87
רונית	17490.22	17343.57
רימון	—	—
רקפת	856.84	841.84
רשף	451.55	422.68
שביט	471.42	462.37
שחף	366.45	353.27
שוקף	105.37	103.32
שידה	449.72	446.43
שביר	426.43	418.14
שגב	656.72	653.62
שסק	673.35	660.44
שקד	192.38	188.55
תאנה	242.82	240.58
תדהר	505.37	502.85
תדירים	563.60	560.92
תהודה	106.77	104.64
תמר	262.30	257.25
תמה	—	—
תרשיש	118.61	116.35
תשבי	549.85	545.34

הלוח הכללי

דרושים
לחברת בניה פרטית
דרוש
מהנדס ביצוע
עם נסיון של 5 שנים בבניה.
לעבודה באזור המרכז
לפנות למשה 03-5522553

רעיון פרסומי חדשני, בלעדי בענף!
דרוש/ה
שותף/ה
מקדם לשטח
אפשרי משרד פרסום, פרסומאי/ת
עם יכולת מכירה וקשרים
טל: 03-9616324/7/8

לסניפנו בתל־אביב
◆ **מלחימים/ות** לאחר שרות צבאי. נסיון אורחי מעל 3 שנים למפעל באזור השרון. הסעות + ארוחות.
◆ **עובדי ייצור** לאחר שרות צבאי לעבודות מגוונות במפעלים באזור פ"ת, חולון, אזור המרכז ל"רחד.
◆ **כרסמים/חרטים קונבנציונלים** בוגרי בית ספר מקצועי פרופיל 22 ומעלה קריאת שרטוט חובה. שכר בהתאם.
◆ **חיילים משוחררים**, בוגרי 12 שנות לימוד במגמת מכונאות (טנקים, מטוסים) לעבודות אחזקה, 3 משמרות באזור פ"ת.
◆ **מלחימות** למשמרת שניה למפעל בת"א.
◆ **מסגר/רתך** מנוסה לעבודה באזור בת"ים ורמה"ש.
◆ **כימאים/רוקחים**, אפשרות ללא נסיון, למפעל מתקדם בשרון.
המחלקה הטכנית
חבר
חברה לשרותי כח אדם
ת"א, בנין מגדלור, בן יהודה 1
• הצטייד בפנקס מילואים, ת. שני והמלצות
• שעות הקבלה 08.00-18.30
לעבוד בחבר · להרגיש בבית

בית ספר התיכוני חקלאי שש־שנתי
פרדס חנה
לשנת הלימודים תשמ"ט
דרושים לביה"ס
מורים
במקצועות הבאים:
לחטיבת הביניים
מורים לתנ"ך, היסטוריה, גיאוגרפיה, חינוך גופני, ערבית, ויועצת חינוכית.
לחטיבה העליונה
מורים להיסטוריה, לשון, ביולוגיה, מתמטיקה (ברמות שלש־חמש יחידות לימוד) אנגלית, חינוך גופני ומחשבים.
בהצעות נא לפנות למזכירות בית הספר התיכוני חקלאי פרדס־חנה.
כתובת: פרדס חנה מיקוד 37000 טלפון 06-378117-8 (בין השעות 7.30-13.00)

מתכנת ומפעיל
מרכז עיבודים
רצוי דגם מוק
03-5562901

בעל מכונית
קיזל 1988
מעוניין
בהצעות עבודה
08-458313

חוק הזדמנות שווה בתעסוקה
תשמ"א 1981
לפי חוק זה אסור למעביד לקבל אדם לעבודה מחמת מינו או מחמת היותו נשוי או הורה, אלא אם אופיו או מהותו של התפקיד מונעים קבלתו של בן אחד המינים לעבודה הנדונה. העבריינים צפויים לעונש על פי החוק.

לסניפנו בתל־אביב
◆ מעבדות תמלילים עברית/אנגלית IBM-PC
◆ מזכירות/כתבניות דו לשוניות (שפת אם אנגלית) מנוסות, ידע במעבד תמלילים וטלקס למשרה מלאה!!
◆ קלדניות מסוף מנוסות לעבודה מיידית בתנאים טובים אפשרות לשעות גמישות.
המחלקה המשרדית
חבר
חברה לשרותי כח אדם
ת"א, בנין מגדלור, בן יהודה 1
• הגעיות בתעודות זהות, המלצות
• שעות הקבלה 08:00-18:30
לעבוד בחבר · להרגיש בבית

ברינקס (ישראל) בע"מ
דרושים:
נהגים
בעלי רשיון נהיגה ג'
הכישורים:
* בוגרי 10 שנות לימוד
* יוצאי יחידות קרביות
* עבר ללא דופי
* מקום מגורים בגוש־דן והסביבה
העונים לדרישות יבואו לראיון ביום שלישי, 12.4.88 וביום רביעי, 13.4.88, בין השעות 8.00–12.00, לבית ברינקס, רח' קיבוץ גלויות 47 תל־אביב.
נא להביא פנקס מילואים,
תעודת שחרור + 3 תמונות.

לחברה העוסקת במיחשוב
דרוש
חשב/מנהח"ש ראשי
הכרחי: כושר ניהול
העדפה: לבעלי השכלה בראיית חשבון.
נסיון בחברות פרטיות ובמערכות ממוחשבות
נא לפנות בכתב יד לת.ד. 36076 תל אביב מיקוד 61360.
סודיות מובטחת

גם את/ה יכול/ה להרוויח
3,168 ש"ח
ברוטו בחודש + ביטוח מנהלים
בפרוייקטים בלעדיים ברחבי הארץ
אם את/ה:
✓ מוכר/ת מעולה
✓ בעל/ת הופעה נאה
✓ בוגר שבנוע
✓ בעל/ת נסיון קודם (רצוי)
הראיונות יתקיימו בימים ד', ה', ו'
לתיאום הראיון להתקשר לרונית
03-5103846/8/7

קבוצת בנק הפועלים הרויחה 158.2 מיליון שקל ב־1987

התשואה להון עצמי 11.8%; הפרשה לחובות מסופקים 354 מיליון שקל; עמירם סיון: שנה מוצלחת – הגידול בריווחיות נבע מגידול בעסקים ובלקוחות איתן ברגלס: תפיסתנו ללכת עם לקוח בקשיים לתכנית הבראה היא מפתח לריווחיות

עמירם סיון: היעדים הושגו

איתן ברגלס: יחסים עם לקוח

מאת מוריה אבנימלך

קבוצת בנק הפועלים הציגה אתמול את דוחותיה הכספיים לשנת 1987 המצביעים על ריווחיות גבוהה ועל הרחבה ניכרת בהיקף פעילותה העיסקית, והתבססותה כקבוצה הבנקאית המובילה בארץ.

הרווח הנקי של הקבוצה הסתכם ב־158.2 מיליון ש"ח (102.8 מיליון דולר) – גידול פי 5.5 בהשוואה לשנה קודמת. התשואה נטו על ההון העצמי הגיעה ל־11.8% – שיעור התשואה גבוה משהציג בנק לאומי והגבוה בין שלש הקבוצות הבנקאיות הגדולות.

הרווח מפעולות רגילות לפני מס גדל פי 4.4 והסתכם ב־354.3 מיליון ש"ח (230.3 מיליון דולר), לעומת 81.3 מיליון ש"ח (52.8 מיליון דולר) בשנת 1986.

יו"ר הנהלת בנק הפועלים עמירם סיון הסביר את הגידול בריווחיות בגידול הפעילות העיסקית ומספר הלקוחות. הבנק קבע בראשית 1987 איסטרטגיה של צמיחה והציב יעדים שבכולם עמד ויותר מכך. הבנק נערך לנצל את נטית הציבור לעבור לנכסים שקליים לא צמודים והגדיל את הנתח שלו במערכת. פקדונות הציבור גדלו ב־9.2% בעוד בכל המערכת הבנקאית גדלו ב־0.4% בלבד. גידול תלול חל בפקדונות השקליים הלא צמודים שגדלו ב־35%. האשראי לציבור גדל ב־10% (שאר המערכת – 6%).

יו"ר דירקטוריון הבנק פרופ. איתן ברגלס עמד על תפיסת בנק הפועלים את היחסים המתמשכים עם הלקוחות, וגיבוש תכנית הבראה עם לקוח שנקלע לקשיים לא כפילנטרופיה אלא כמפתח לריווחים. גישה זו חוזרת ל„אופנה" גם בעולם, כשנפילת הבורסות והקשיים בשוק ההון מחזירים את הבנקים כמכשיר מרכזי למימון עסקים. בנק הפועלים כבנק מוביל אינו יכול „לצאת מהחקלאות" או מהתעשייה והבנייה כשענפים אלו במשבר.

השיפור ברווחיות קבוצת הבנק משקף התפתחויות וצעדי מדיניות שבהם נקט הבנק במהלך השנה:

★ הורחב בסיס הלקוחות של הבנק, שהתבטא במעבר גובר של לקוחות חדשים לבנק, בעיקר מקרב העצמאים, בעלי עסקים בינוניים וקטנים ובעלי מקצועות חופשיים. ההשפעה המלאה של התפתחות זו על רווחיותו של הבנק תתבטא במרוצת השנים הבאות.

★ הורחבו פעילויות שתרומתן לרווחיות גבוהה, ובתחומים מרכזיים רבים הגדיל הבנק את נתח השוק שלו.

★ הבנק הגדיל את פעילותו במימון הסקטורים היצרניים במשק, וזו התבטאה בין השאר, בהרחבת היקף גיוס כספים בחו"ל למימון סחר החוץ של ישראל ובהגדלת המימון של יבוא ויצוא. הבנק הגדיל בכ־20% את היקף פעילותו במימון יבוא של ציוד השקעה לישראל, וחלקו במערכת הבנקאות בתחום זה עלה ללמעלה מ־40%. בתחום של מימון יצוא חל גידול של 14% בפעילות הבנק, וגם כאן גדל חלקו בכלל המערכת הבנקאית.

סה"כ המאזן של קבוצת הבנק ליום 31.12.87 הסתכם ב־47.1 מיליארד ש"ח (30.6 מיליארד דולר), גידול של 4.2%.

ההון העצמי גדל בשעור של 10.7%, והסתכם בסוף דצמבר 1987 ב־1,488 מיליון ש"ח (67.2 מיליון דולר). הגידול הוא בהמשך ומגמה של עלייה רצופה בהון העצמי של קבוצת הבנק בשנים האחרונות.

מדיניות הבנק ב־1988

יו"ר הנהלת בנק הפועלים עמירם סיון הציג אתמול את מדיניות הבנק בשנה זו: עלייה מתונה יותר בפעילות הבנק, ירידה במירווחים ובשיעורי הרבית במגזר הלא צמוד. לצורך כך הם לוחצים על בנק ישראל והממשלה לעשות רוויזיה בנושאי עמלות, כדי להוריד מירווחים.

ברבע הראשון של השנה הנוכחית ירדה הריבית על האשראי באופן תלול, להערכתו בשעור של 15% . בכוונת הנהלת הבנק לפעול להקטנת הסיכונים, ולהמשיך באחריות לכלל הלקוחות כולל ענפי היצוא.

אבי שוברט

דיסקונט־השקעות הרוויחה ב־1987 7.7 מיליון שקל – גידול של 22%

מכירות הקבוצה – מיליארד דולר, הייצוא – 620 מיליון דולר הקבוצה נהנית מאיתנות פיננסית ונזילות גבוהה

מאת מוריה אבנימלך

חברת השקעות דיסקונט הרויחה 7.7 מיליון שקל (5.1 מיליון דולר) בשנת 1987, גידול של 22.3% ברווח לעומת שנה קודמת. בשנת 1986 הרויחה דיסקונט־השקעות 3.5 מיליון דולר ואילו ב־1985 170 אלף דולר בלבד.

קבוצת דיסקונט הכנסות מכרה בשנת 1987 במיליארד דולר, מזה 620 מיליון דולר יצוא, מחציתו לגוש הדולר. בשש השנים האחרונות גדל היצוא התעשייתי של הקבוצה פי 3 והוא מהווה כיום 11% מהיצוא התעשייתי הישראלי (ללא יהלומים). חברות התעשייה מהוות 60% בהשקעות הקבוצה ותרומתן לריווחיות מקבילה לחלקן בהשקעה.

מנכ"ל דיסקונט־השקעות דב תדמור אמר ל"דבר" כי השיפור בריווחיות מבטא הצלחת חברות הקבוצה, אלסינט ואשטקס לבצע תכנית הבראה ולצאת מהקשיים של השנתים האחרונות, ואף להרויח במחצית השנייה של השנה.

שיפור הריווחיות הושג בקבוצה שמשקל התעשייה המתוחכמת המייצאת לגוש הדולר בה גבוה, למרות שחיקת הדולר ב־35% מאז יולי 1985 והקשיים המעיקים על התעשייה. למרות השיפור ברווח, התשואה להון נמוכה ומגיעה ל־4%.

דיסקונט השקעות גייסה במהלך 1987 ובראשית 1988 46 מיליון דולר בהנפקת אגרות חוב, אגרות חוב המירות ואופציות וצפוייה לקבל 10 מיליון דולר נוספים עם מימוש האופציות. כן הרחיבה את בסיס ההון שלה וסייעה לחברות הקבוצה לגייס 20 מיליון דולר בהנפקת מניות אגרות חוב המירות וכתבי אופציה בארץ ובארה"ב. בין החברות שגייסו הון היו קליל, אלביט, אלרון, טלעד (השקעת חברה אמריקאית בבעלות משפחת דיסני) וחברה נוספת, ארגמן, עומדת לבצע הנפקה פרטית של 2 מיליון דולר לאחד מבעלי המניות, חברה־אוסטרלית.

דיסקונט־השקעות ניצלה את השפל בבורסה להגדלת חלקה בחברות מוחזקות, וכן השקיעה בשתי חברות תעשייתיות נוספות, תדאה ותפרון. לעומת זאת סגרה את אס. אי. אס. שעסקה בפיתוח ויצור מערכות ניב"ם (ניהול בעזרת מחשב).

הדוחות הכספיים של דיסקונט־השקעות מצביעים על איתנות פיננסית כשההון העצמי עולה על השקעותיה בחברות בנות וחברות מסונפות. הקבוצה שומרת על רמת נזילות גבוהה ביותר, כשהיחס בין הרכוש השוטף וההתחייבויות השוטפות (יחס שוטף) מגיע ליותר מ־1.4.

הכנסות דיסקונט־השקעות ב־1987 עלו ב־76% ל־19.4 מיליון שקל, המייצג גידול חלקה בריווחי חברות מוחזקות (ב־83% ל־10.5 מיליון שקל) וכן גידול בהכנסות מימון ובהכנסות ניהול.

חמש הקבוצות הבנקאיות 1987 — השוואה

	הפועלים	לאומי	דיסקונט	הבינלאומי	מזרחי	סה"כ
תשואה נטו להון	11.8%	11.5%	7.8%	13.3%	4.7%	10.5%
רווח לפני מס (מיליוני ש"ח)	354	405	175	103	60	1,097
רווח נקי (מיליוני ש"ח)	158.2	172.5	61.9	39.2	15.7	448.8
מאזן (מיליארדי ש"ח)	47.1	39.8	21.1	5.3	10.2	123.5
הלוואות לציבור (במיליארדי ש"ח)	19.9	16.1	6.3	2.7	6.2	51.3
פקדונות הציבור (במיליארדי ש"ח)	19.2	27.2	15.6	3.4	4.6	70.2
הון עצמי (במיליוני ש"ח)	1,488	1,660.4	829.3	332.5	354.4	4,664.4
חובות מסופקים (במיליוני ש"ח)	345.0	288.0	101.0	44.0	89.0	867.0

עם מינויו כמנכ"ל „כור"

בני גאון: חוזר ל„כור" עם גיבוי לתכנית הבראה

מאת אבי שוברט

הועדה המנהלת של חברת העובדים מינתה אתמול את בני גאון כמנכ"ל כור וכחבר מועצת המנהלים של הקונצרן.

עם מינויו כמנכ"ל כור, אמר בני גאון, כי הוא עוזב מערכת משקית בריאה, יציבה, ריווחית ופורשת כנפיים. להערכתו יגיע היקף מכירות הקאופ ב־1988 ל־500 מיליון דולר. עוד הוסיף כי הושאל למערכת זו והתאהב בה ובאנשיה.

„אני חוזר לכור בה גדלתי וממנה הושאלתי. אני זקוק לגיבוי שהובטח לי לצורך בצוע תכנית ההבראה. אזדקק לסיוע המנהלים העובדים ולחסרי שמים."

מוכירות הקאופ אשרה ביום ראשון את מינויו של יוסף רוזן למנכ"ל הקאופ.

בני גאון: חוזר ל„כור"

בנק הפועלים מפחית ריבית החובה ב־2.2%

בנק הפועלים מפחית את רבית החובה ללקוחות עסקיים, החל מתחילת חודש מאי. הפחתת הריבית תיעשה על ידי הקטנת עמלת הקצאת האשראי על חשבונות חח"ד מ־6.4% לשנה ל־4.2% לשנה - הפחתה בשעור של 2.2 לשנה.

בעקבות הפחתה זו תהיה עמלת הקצאת האשראי בבנק הפועלים נמוכה מאשר בשאר הבנקים. יצויין גם שעמלת הקצאת האשראי בבנק הפועלים נמוכה מאשר בבנקים האחרים.

לפי נתוני בנק ישראל לחודש ינואר 1988. הנתונים מראים גם שהעלות הכוללת של האשראי השקלי הלא צמוד נמוכה בבנק הפועלים בהשוואה לעלות האשראי בבנקים אחרים.

"אינטרטיימנט 88" הנחות עיסקיות

אנשי עסקים המרבים לצאת לארוחות עסקיות ולאחר מבקרים בחו"ל יכולים לחסוך עד 50 אחוז בהוצאות על ארוחות, איכסון בבתי מלון ובאתרי נופש ובלוי בישראל, עם רכישת הספר החדש של „אינטרטיימנט 88" המכיל יותר מ־540 שוברי הנחה.

ספר ההנחות כולל 60 הצעות של הנחות של מלונות שונים בארץ, במאה וחמישים מסעדות ברחבי הארץ.

מחיר הספר הארצי 114 שקלים.

דויד מושיוב

משק עולמי / ביל כספי

עלה שער הדולר

הדולר האמריקאי עלה במשך השבוע, ביחס למרבית המטבעות החשובים. העליה נבעה מביקושים דולרים גדולים של הבנקים המרכזיים בעולם ולקראת הפגישה המתוכננת מחר של שבע המדינות התעשייתיות הגדולות.

ידיעות שמקורן בבנק המרכזי בארה"ב גורסות שפגישת השבע תנסה לייצב את שוקי הכספים ולהעמיד את שער הדולר סביב ה־125 יאנים.

הביקושים של הבנקים המרכזיים והידיעות על כינוס ה־G7 עוררו ביקושים דולרים גדולים מצד משקיעים מוסדיים ומשקיעים קטנים שעד כה נמנעו מלרכוש דולרים.

למרות עלית הביקושים הדולרים השבוע ואף סבורים מומחים שהבנקים המרכזיים לא יצליחו למנוע את ירידת שערו של הדולר בעתיד, אם לא יחול שיפור במאזן התשלומים של ארה"ב.

השינוי בשער הדולר

מטבע	שער	שינוי שבועי באחוזים
ליש"ט*	1.875	+0.5305
מרק גרמני	1.675	+0.9948
פרנק שוויצרי	1.3845	+1.3543
פרנק צרפתי	5.683	+1.1209
גילדן הולנדי	1.88	+0.9938
ין יפני	125.80	+1.1661
דולר קנדי*	0.8025	+0.8892
שקל ישראלי	1.5693	+0.6284

* השער ביחס לדולר

ירידה במחיר הניקל

המסחר בניקל היה חשוב במרכז בשוקי הקומודיטיס, בעקבות משלוחים גדולים אשר הגיעו מברה"מ ומשלוחים גדולים הנמצאים בדרך הים מאוסטרליה, הביקושים ההשקעתיים לניקל פתחו ואף היו משקיעים רבים שאף מכרו חוזים עתידיים לרכישת ניקל.

ההיצעים של ניקל הורידו את מחירו השבוע ב־17.53 אחוזים לאלף דולר לטון.

מחירי מרבית המתכות הבסיסיות האחרות עלו בגלל ביקושים תעשייתיים גדולים. גם הביקושים התעשייתיים לזהב ופלטינה עלו מחירם עלה במקצת עם זאת הביקושים לכסף פחתו ומחירו ירד ל־6.41 דולרים האונקיה, ירידה של 3.9 אחוזים.

מחירי הנפט ירדו במקצת במרוצת השבוע. המשקיעים ממתינים לכינוס ועדת המחירים של אופ"ק השבוע, ואילו הסוחרים, שרכשו כמויות גדולות של נפט בשבועות האחרונים, הקטינו את הביקושים.

מחירי הקומודיטיס

זהב (אונקיה)	450.05	דולר
כסף (אונקיה)	6.41	דולר
פלטינה (אונקיה)	536.60	דולר
נחושת (טונה)	1317	ליש"ט
אלומיניום (טונה)	356	ליש"ט
קפה (טונה)	1109.5	ליש"ט
סוכר לבן (טונה)	235.50	דולר
גרעיני חיטה (בושל)	3.2625	דולר
כותנה (ליברה)	0.6182	דולר
נפט ברנט (חבית)	15.60	דולר
נפט דובאי (חבית)	13.95	דולר

ירדו שערי הריבית בבריטניה

שערי הריבית בבריטניה ירדו במשך השבוע בחצי אחוז. הריבית הבסיסית של הבנקאות המסחרית הבריטית עומדת היום על שמונה אחוזים לשנה - הרמה הנמוכה ביותר זה עשר שנים.

ירידת שערי הריבית בלונדון לא בלמה לפי שעה את עליית שער הליש"ט המגיע ביצוא הבריטי. יתכן שהשערים ירדו עוד השבוע.

שערי הריבית הקבועים במרכזים הפיננסים האחרים לא השתנו ואילו שערי הריבית הניידים נעו קצת. כך ירדו בניו יורק שערי הריבית הדולריים הניידים, כנראה בגלל התחזקות הדולר.

במערב אירופה היו עליות קלות בשערים, במיוחד בשוויץ, ואילו בטוקיו הריבית הניידת ליאנים ירדה במקצת, כנראה כדי לעודד היצוא יאנים, ולהחליש את המטבע הלאומי.

שערי ריבית דולריים

ריבית בסיסית (PRIME)	8.50
ריבית לגביון שטרות	6.00
ריבית לקרנות פדרליות	6.75
ריבית ליבור חצי־שנתי	7.25
ריבית ליבור – חצי־שנתי	
ליש"ט בריטית	8.13
מרק גרמני	3.56
פרנק שוויצרי	2.31
גילדן הולנדי	4.13
יאן יפני	4.19

שוויץ מאבדת מעושרה

העודף במאזן התשלומים של שוויץ הצטמק בשנת 1987. הפער בין היצוא הגבוה והיבוא הנמוך והפער בין ההכנסות הגבוהות מיצוא שרותים פיננסים ויבוא כמעט אפסי של שרותים אלו מצטמצם.

הסתכם שנת 1987 העודף במאזן התשלומים ב־10.427 מיליארדי פרנקים שוויצרים שהם כ־7.61 מיליארדי דולרים, זאת בהשוואה לשנת 1986, אז הגיע העודף במאזן התשלומים השוויצרי ל־12.137 מיליארדי פרנקים שוויצרים.

פקידי ממשל בברן מייחסים את הצטמקות עודף מאזן התשלומים בקשיי יצוא נוכח השער הגבוה יחסית של הפרנק השוויצרי בהשוואה לדולר של ארה"ב. היצוא של שוויץ מורכב ברובו מציוד השקעה מתוחכם ביצוא של ארה"ב, שהוזל בגלל שער נמוך לדולר.

ברזיל תייצא אורז

ברזיל עומדת להפוך ליצואנית אורז.

מומחים במשרד החקלאות של ברזיל מעריכים שהיצוא בשנת 1988 עשוי להסתכם בשלושה מיליון טון. ברזיל עשירה בתחום החקלאי. היא לא רק יצואנית הקפה מספר 1 בעולם אלא גם הפכה תוך פרק זמן קצר ליצואנית גדולה של קאקאו, סויה, מיץ תפוזים מרוכז ומוצרים חקלאיים אחרים.

לאחרונה הרחיבה ברזיל את מטעי האורז שלה והצלחתה בנושא כבר הפכה אותה ליצואנית חשובה של אורז. בשנת 1988 יגיע יבול האורז של ברזיל ל־14 מיליון טון המכסים צריכה מקומית ומותירים עודף של 4 מיליון טון שרובו יופנה לשוקי יצוא, כנראה למזרח הרחוק.

וול סטריט / שולה פרומר

שוברים מחסומים פסיכולוגיים

בעליה מטאורית של 102.12 נקודות מגיע מדד שלושים המניות הידוע בכינויו מדד הדאו ג'ונס אל מעבר לרמות השיא של המצב שלאחר התמוטטות השוק במחצית אוקטובר אשתקד. מאז המפולת נחשבת עלית השבוע החולף לעליה השבועית הגבוהה ביותר וללא ספק אחת המפתיעות שבהן.

שוק המניות מסיים את השבוע ברמה הגבוהה של 2090 נקודות תוך שבירת נקודות מעידה פסיכולוגיות חשובות.

פריצה זו קדימה יכולה לבשר טובות לשוק המניות האמריקאי המדולדל מימלא, ולפתוח – בהתבטאות „בומבאסטית" – אפיקים אופטימיים שרק ציפו למעין שבירת מחסומים שכזו.

תחילת שבוע המסחר בירידות מסויימות תוך המשך הנימה הסמי - פסימית של זה שקדם לו. אחת הסיבות שעזרו לשוק מלרדת באופן חריף יותר היתה השמועה על השתלטות חלקית של משפחת האפט – בעלת השליטה על קבוצת הארט – השתלטות על כ־15/1 ממניות חברת וולוורת. חברה זו - מעבר להיותה בעלת שרשרת של בתי כל בו ברחבי העולם, הינה מרכיב חשוב במדד השלושים ועליות מחירים במניה ספגו ירידות חריפות יותר בדאו.

תהליך העליה מתחיל להיווצר במחצית השבוע כאשר תכניות מחשב לקניה והמלצות חברות ברוקרים מכניסים קונים לשוק.

פרט פיקנטי - הרבה אנליסטים מוצאים דמיון מפתיע בין התנהגות השוק בטווח שבין אוקטובר 1987 לאפריל 1988, לבין זו בתקופה המקבילה בין השנים 1929־30. הדמיון בתנודות הגראף אכן מפתיעות.

שערי מטבע חוץ ביום 11.04.88

המטבע	בנקנוטים – לאומי קניה	לאומי מכירה	הפועלים קניה	הפועלים מכירה	דיסקונט קניה	דיסקונט מכירה	העברות והמחאות – לאומי קניה	לאומי מכירה	הפועלים קניה	הפועלים מכירה	דיסקונט קניה	דיסקונט מכירה	שער יציג
1 דולר ארה"ב	1.53	1.60	1.53	16 0	1.53	1.60	1.5632	1.5828	1.5632	1.5828	1.5613	1.5809	1.5725
1 מארק גרמני	0.91	0.95	0.91	0.96	0.91	0.95	0.9283	0.9399	0.9294	0.9410	0.9260	0.9376	0.9350
1 ליש"ט	2.85	2.98	2.85	2.99	2.85	2.9 9	2.9169	2.9535	2.9045	2.9408	2.9039	2.9404	2.9315
1 פרנק צרפתי	0.26	0. 8 –	0.26	0.28	0.26	0.28	0.2739	0.2773	0.2740	0.2774	0.2731	0.2766	0.2757
100 ינים יפאניים	1.21	1.27	1.22	1.27	1.21	1.27	1.2277	1.2532	1.2377	1.2532	1.2351	1.2467	1.2451
1 גולדן הולנדי	0.81	0.85	0.81	0.85	0.81	0.85	0.8267	0.8370	0.8260	0.8363	0.8251	0.8355	0.8333
1 פרנק שוויצרי	1.10	1.15	1.10.	1.16	1.10	1.15	1.1226	1.1367	1.1238	1.1379	1.1187	1.1328	1.1301
1 כתר שוודי	0.26	0.27	0.25	0.27	0.25	0.27	0.2637	0.2670	0.2637	0.2670	0.2635	0.2669	0.2654
1 כתר נורבגי	0.24	0.26	0.25	0.26	0.24	0.26	0.2491	0.2523	0.2495	0.2526	0.2484	0.2515	0.2510
1 כתר דני	0.38	0.25	0.24	0.25	0.23	0.25	0.2426	0.2457	0.2422	0.2452	0.2422	0.2452	0.2442
1 מארק פיני	1.23	0.40	0.38	0.40	0.38	0.40	0.3882	0.3930	0.3884	0.3932	0.3872	0.3920	0.3907
1 דולר קנדי	1.09	1.29	1.24	1.30	1.23	1.29	1.2571	1.2729	1.2585	1.2742	1.2585	1.2744	1.2660
1 דולר אוסטרלי	0.47	12 0	1.12	1.21	1.13	1.21	1.1654	1.1800	1.1638	1.1784	1.1615	1.1761	1.1721
1 ראנד דרא"פ	0.43	0.56	0.44	0.61	0.46	0.65	0.7296	0.7388	0.7296	0.7387	0.7291	0.7382	0.7341
10 פרנקים בלגיים	0.29	0.45	0.45	0.46	0.43	0.45	0.4416	0.4471	0.4427	0.4482	0.4429	0.4484	0.4466
10 שילינגים אוסטריים	1.22	1.35	1.30	1.36	1.30	1.36	1.3218	1.3384	1.3225	1.3391	1.3231	1.3397	1.3307
1000 לירטות איטלקיות	4.30	1.29	1.23	1.31	1.23	1.31	1.2536	1.2693	1.2536	1.2692	1.2525	1.2682	1.2610
1 „סל" (ECU)	0.64	0.57	—	—	—	—	1.9299	1.9541	1.9292	1.9533	—	—	1.9414
1 דינר ירדני	—	0.68	4.32	4.60	4.36	4.65	—	—	—	—	—	—	4.5760
10 לירות לבנוניות	—	—	0.09	0.10	0.02	0.04	—	—	—	—	—	—	0.0440
1 לירה מצרית	—	—	0.60	0.64	0.62	0.67	—	—	—	—	—	—	0.6998

בנק הפועלים בע"מ וחברות בנות שלו

תמצית מאזן מאוחד ליום 31 בדצמבר 1987

מותאם להשפעת האינפלציה לפי מדד דצמבר 1987
(באלפי שקלים חדשים)

	1987	1986*
מזומנים בקופה ופקדונות בבנקים מרכזיים	2,997,687	2,836,819
פקדונות בבנקים	2,938,343	2,876,970
ניירות ערך	2,573,164	2,006,186
הלוואות לממשלה	17,867,470	18,524,703
הלוואות לציבור	19,888,708	18,089,472
בנינים וציוד	614,948	658,635
נכסים אחרים	200,492	213,798
	47,080,812	45,206,583

	1987	1986*
פקדונות הציבור	19,216,395	17,593,076
פקדונות מבנקים	1,532,354	1,476,737
פקדונות למתן הלוואות	12,192,634	11,916,313
אגרות חוב ושטרי התחייבות שאינם ניתנים להמרה	12,209,664	12,486,203
התחייבויות אחרות	230,176	174,376
סך הכל התחייבויות	45,381,223	43,646,705
זכויות בעלי מניות חיצוניים	211,461	215,903
הון עצמי	1,488,128	1,343,975
	47,080,812	45,206,583

תמצית דו"ח רווח והפסד מאוחד לשנה שנסתיימה ביום 31 בדצמבר 1987

מותאם להשפעת האינפלציה לפי מדד דצמבר 1987
(באלפי שקלים חדשים)

	1987	1986*
רווח מפעולות רגילות, לפני מסים	354,299	81,295
הפרשה למסים על הרווח מפעולות רגילות	190,823	52,637
רווח מפעולות רגילות, לאחר מסים	163,476	28,658
חלקם של הבנק ושל חברות בנות שאוחדו ברווחים נטו, מפעולות רגילות של חברות בנות שלא אוחדו ושל חברות מסונפות	11,833	13,070
רווח נקי מפעולות רגילות, לפני חלקם של בעלי מניות חיצוניים	175,309	41,728
חלקם של בעלי מניות חיצוניים ברווחים נטו, מפעולות רגילות של חברות בנות	8,209	9,569
רווח נקי מפעולות רגילות	167,100	32,159
הוצאות בלתי רגילות, נטו, לאחר מסים	(8,859)	(3,297)
רווח נקי	158,241	28,862

תמצית דו"ח על השינויים בהון העצמי לשנה שנסתיימה ביום 31 בדצמבר 1987

מותאם להשפעת האינפלציה לפי מדד דצמבר 1987
(באלפי שקלים חדשים)

	הון וקרנות הון	התאמות הנובעות מתרגום דו"חות כספיים	עודפים (הפסדים)	סך הכל
יתרה ליום 1 בינואר 1986	1,689,324	(1,873)	(356,201)	1,331,250
רווח נקי בשנת החשבון			28,862	28,862
העברה עקב הון רווחים בחברה מסונפת	562		(562)	—
חלק הבנק בקרנות הון בחברה בת לא מתאחדת ובחברה מסונפת	(10,752)			(10,752)
התאמות בגין תרגום דו"חות כספיים של חברה בת בחו"ל ובגין יחידות מוחזקות ע"י חברות מסונפות		(5,385)		(5,385)
יתרה ליום 31 בדצמבר 1986	1,679,134	(7,258)	(327,901)	1,343,975
רווח נקי בשנת החשבון			158,241	158,241
העברה עקב הון רווחים בחברה בת ומסונפת	35,869		(35,869)	—
חלק הבנק בקרנות הון בחברות בנות	(12,624)			(12,624)
התאמות בגין תרגום דו"חות כספיים של חברה בת בחו"ל ובגין יחידות מוחזקות ע"י חברות מסונפות		(1,464)		(1,464)
יתרה ליום 31 בדצמבר 1987	1,702,379	(8,722)	(205,529)	1,488,128

* מוין מחדש.

הדו"חות הכספיים המבוקרים המלאים עומדים לעיון הציבור במשרדי הבנק ועותק מהם ימסר לכל דורש.

בית החולים המרכזי לילדים

(דנקה הרניש). – בהשתתפות נשיא המדינה חיים הרצוג הונחה אתמול אבן הפינה לבית חולים מרכזי לילדים (בתמונה: כך הוא ייראה), מוסד ראשון מסוגו בארץ, שמקימה קופת חולים הכללית בשטחו של המרכז הרפואי בילינסון. יו"ר ההנהלה המרכזית של הקופה, פרופ' חיים דורון, מסר כי מתחילות עבודות החפירה בשטח והבנייה תסתיים, לפי התכנון, במאי 1991. בטקס נכח התורם, אירווינג שניידר מארה"ב, הדוגל באסכולה השוללת אשפוז משותף לילדים ומבוגרים ומייחסת חשיבות רבה לסביבה פיסית וחברתית כמרכיב טיפולי. בית החולים לילדים בלונג איילנד, הנקרא על שמו של שניידר ונחשב למוסד רפואי למופת, הוקם ומופעל על בסיס אסכולה זו. בית החולים לילדים יהיה מרכז ארצי ובעתיד גם בין־לאומי. יהיו בו 227 מיטות, ישתרע על שטח של 35,000 מ"ר ויכלול שטח־גינות גדול. העיצוב יאפשר לילדים להשתעשע, לאכול ולרחוץ את עצמם, ובכך לשמור על רגש של עצמאות והערכה עצמית. יהיו יחידות ללינת לילה להורים בתוך בית החולים

בקשות למתן חנינה לבני משפחת מועדי

מאת מוטבה חלבי
סופר "דבר"

לרגל חגיגות יום העצמאות ה־40 וחגיגות העדה הדרוזית בחגה המסורתי חג הנביא שועיב, פנה ח"כ כמאל נאצר אדין לנשיא המדינה חיים הרצוג בבקשה להעניק חנינה לבני משפחת מועדי, סייף ואיל מכפר יארקה, שנידונו לפני שמונה שנים ל־23 ול־22 שנות מאסר על רצח ח"כ חמד אבו רביע.

הח"כ אדין כתב בבקשתו כי בני השייח מועדי אינם עבריינים ואינם בעלי עבר פלילי וכי הם נקלעו למצב קשה כשהופר הסכם בין אביהם ג'אבר מועדי למנוח אבו רביע. עוד נאמר בבקשה כי העדה הדרוזית הוכיחה בנאמנותה במשך 40 שנות קיומה של המדינה וכי יהודים ודרוזים עברו ימים ותקופות קשות ובמיוחד התקופה האחרונה שבה ערביי השטחים וחלק מערביי ישראל "לא חסכו גילויי איבה ופעולות טרור נגד העם והמדינה".

בסיום הבקשה כתב ח"כ אדין: "אין אני רוצה להשוות בין משפחת מועדי לאנשי המחתרת, אך יש דבר אחד משותף לשני המקרים והוא הזיקה וההסתייגות שהביעו אנשי המחתרת וגם בני משפחת מועדי. פניתי לכבודו וביקשתי לחון את אנשי המחתרת. עשיתי זאת בהכרה מלאה ומשוכנע אני שבני מועדי מתחרטים על מעשיהם ובטוח אני שלעולם לא יחזרו על מעשה כזה."

סופר "דבר" מציין כי גם אישים דרוזיים ויהודיים פנו בבקשה דומה לנשיא.

משלחת הקואופרציה הערבית לקהיר במאי

מאת מוטבה חלבי, סופר "דבר"

בהתאם להחלטה שהתקבלה במוסדות ברית הפיקוח לקואופרציה הערבית שליד הוועד הפועל, המוסד המייצג את כל האגודות השיתופיות הערביות, התחיל צבי חייק, יו"ר הברית, לטפל ביציאת משלחת מטעם הברית למצרים כאורחת האגודות השיתופיות בקאהיר במאי השנה.

תהיה זו המשלחת הרשמית הראשונה של פעילים ערביים בהסתדרות למצרים והשגרירות המצרית נתנה את ברכתה לכך.

הושלמה האנתולוגיה לשירי עם ביידיש

מאת יורם לוי, סופר "דבר" בירושלים

מפעל ייחודי וראשון מסוגו לשימור שירי עם ביידיש הושלם בימים אלה עם צאתו לאור של הכרך הרביעי והאחרון של "האנתולוגיה לשירי עם ביידיש" בהוצאת הספרים על שם מאגנס של האוניברסיטה העברית.

באנתולוגיה מכונסים כ־350 ממיטב שירי העם ביידיש והיא מהווה ניסיון לשמר מקצת מן המורשת התרבותית והפולקלוריסטית של יהדות מזרח־אירופה.

בדברי המבוא לאנתולוגיה מכנה המשורר אבא קובנר שירים אלה "שירי עם ללא עם".

השירים מקובצים תחת 14 נושאים שונים וביניהם יש פרק מיוחד המוקדש לשירים מהגטו ושירי פרטיזנים מתקופת השואה. פרק זה הורחב לפי דרישתו של קובנר שטען כי גם אם אין אלה שירי עם במובן המקובל, הרי שאם לא יכללו באנתולוגיה, הם יאבדו.

מכיוון שרבים אינם קוראים יידיש, מובא כל שיר בשפת המקור, תעתיק היידיש לאותיות לטיניות, תרגום עברי ותרגום אנגלי. ליד כל שיר מופיעים תווים לליווי בפסנתר, בגיטרה או לשירה בציבור.

האנתולוגיה מבוססת על אוסף שירים של אהרון וינקובצקי שעלה ב־1979 מברה"מ והציע לאוניברסיטה העברית להכינה. בעקבות פנייתו הוקמה מועצה ציבורית ובהכנת האנתולוגיה השתתפו כ־30 איש, חלקם מומחים לפולקלור יהודי, למוסיקה, לספרות ולתולדות ישראל וכן גרפיקאים, מתרגמים, עורכים ומתאמים. רוב העבודה היה בהתנדבות.

סרטן עור זיכה מודד בדמי תאונת עבודה

(ע). – תנאי עבודתו של המודד עקיבא הרשקו (53) מנס ציונה הוכרו באחרונה על ידי בית הדין האזורי לעבודה בתל־אביב בכך שתרמו להופעת סרטן עור כתוצאה מחשיפה לשמש. האיש הוכר כזכאי לדמי פגיעה מהביטוח הלאומי.

בכתב־התביעה שהגיש הרשקו נגד הביטוח הלאומי נאמר כי הוא מודד שכיר ובמשך 26 שנה היה עיקר עבודתו בעריכת מדידות בשטח. הוא נהג ללבוש חולצות קצרות וגופו נחשף לשמש. כתוצאה מהחשיפה לקה בסרטן עור בזרוע יד ימין, אושפז בבילינסון 10 ימים ונותח.

התובע הגיש לביטוח הלאומי תביעה לתשלום דמי פגיעה בעבודה, אולם תביעתו נדחתה. הוא פנה לבית הדין האזורי לעבודה בתל אביב על מנת שיתן פסק דין המצהיר כי לקה במחלת סרטן עור כתוצאה מתאונת עבודה.

בית הדין מינה בסופו של דבר את פרופסור שושנה בירן, מנהלת המכון האונקולוגי על שם שרת בהדסה עין־כרם כמומחה רפואי מוסכם למתן חוות דעת בתביעה זו. היא קבעה כי חשיפה ארוכה לשמש במשך 26 שנה יכולה לגרום סרטן עור מסוג מלנומה ממאירה.

"יש להתייחס למקרה זה כאל תהליך גידולי שנגרם בעקבות עבודתו של מר הרשקו התובע", נאמר בחוות הדעת.

הביטוח הלאומי, לאחר עיון בחוות הדעת של פרופ' בירן, החליט להכיר בתביעה ובית הדין החליט כי התובע נפגע בעבודתו פגיעת עבודה במשמעותה בחוק הביטוח הלאומי.

פילובסקי מ"קופל טורס" פושטת הרגל יהיה המנכ"ל של ארקיע

מאת אריה אריד
סופר "דבר"

שמואל (אוגי) פילובסקי, שלדעת רבים הביא יחד עם ניסו סמי רוזנברג את "קופל טורס" לפשיטת רגל לפני שלוש שנים (לעומת זאת רבים אחרים סבורים כי לא היה לו חלק בהידרדרותה), יהיה המנכ"ל הבא של ארקיע. חוגים מקצועיים מטילים ספק בתבונה שבמינוי זה.

פילובסקי יחליף את יוסי רוזן, העומד לקבל את תפקיד מנכ"ל קו אופ במקום בני גאון, שיהיה מנכ"ל כור במקום ישעיהו גביש.

זמן מה לפני ש"קופל" פשטה את הרגל, מונה פילובסקי למנהל הסניף הגרמני של אל על והוא נחשב לאיש אמונו של מנכ"ל החברה רפאל הרלב. מעריכים, כי הרלב פעל מאחורי הקלעים למסירת ארקיע לידי פילובסקי כדי להדק את שליטת אל על בחברת־השכר הישראלית.

פילובסקי הצטרף ל"קופל" עם נישואיו לבתו של מייסד החברה ובעליה, קופל רוזנברג. זה העביר בהדרגה את ניהול החברה לידי בנו סמי וחתנו פילובסקי. בניהולם הגיעה חברת־התיירות, ששגשגה פעם, לפשיטת הרגל. זו גרמה הפסדים כבדים לגורמים בענף התיירות, בכלל זה לנוסעים רבים.

פילובסקי נחקר ארוכות בידי המשטרה על חלקו באירועים שהביאו לפשיטת הרגל. הוא טען שעזב את החברה שנה ויותר לפני התמוטטותה. כאמור, רבים סבורים כי לא היה לו חלק בהידרדרותה. כונס הנכסים הרשמי עו"ד עמרם בלום אמר אמש בתשובה על שאלת סופר "דבר", כי קרא את תיקו של פילובסקי ולא מצא שם דבר שיש בו כדי למנוע את מינויו למנכ"ל ארקיע.

רוזן נחשב למנכ"ל הטוב ביותר שהיה לארקיע מעודה. ללא ניסיון קודם בענפי התעופה והתיירות הוא הצליח להעלותה לפעילות מאוזנת עד רווחית תוך הקטנת חובותיה, שאיימו בזמנו על עתידה. מדיניותו המסחרית התבססה תחילה על אי־התחכות עם אל על ואחר כך על שיתוף־פעולה הדוק איתה. הוא פעל מתוך ראיה תיירותית כוללת, לא צרה. כך הצליח להציל את החברה מהגורל שפקד את מעוף, שבעליה יצחק גריש בחר לנהל תחרות חריפה בחברות הסדירות.

"כמו אחרי ריצת מרתון"

(ע). – המסורבת מזה 11 שנה הלנה דובינסקאיה, 42, (משמאל) פעילה ראשית בארגון שנשים יהודיות נגד סירוב", הגיעה שלשום בערב מוילנה עם בעלה ארנסט, בתה אינה (20) וכלבלב המשפחה. בנתב"ג נתקבלו על ידי מזכ"ל נעמ"ת מאשה לובלסקי העומדת בראש הארגון "נשים למען נשים", ומזכ"ל המועצה הציבורית למען יהודי ברה"מ חיים צ'סלר. כן באו לקבל את פניהם חברות שהכירה הלנה בימי יריד הספרים במוסקווה. בקבלת הפנים אמרה: "אחרי שמגיעים לישראל, זה כמו אחרי מאבק קשה ומרגישים בעצם כמו אחרי ריצת מרתון. בניגוד להרגשת הספורטאים שהגיעו ליעדם, עלי להמשיך את הריצה ולהיאבק למען עליית חברותי"
(צילום: ישראל מלובני)

בקר־איכות התפוטר ותחזוקאי הורד בדרגה עקב התקלה בג'מבו

מאת אריה אריד
סופר "דבר"

בקר־איכות של אל על בניו יורק התפוטר ותחזוקאי הורד בדרגה בעקבות תקלה החמורה שארעה בג'מבו של החברה לפני ארבעה שבועות בטיסה ישירה מניו יורק לארץ. עם זאת העלה התחקיר המבצעי שהקברניט פעל כהלכה כשהחליט להמשיך בטיסה למרות תקלה.

– זמן קצר לאחר ההמראה מניו יורק נפתחה דלת המנוע והבסה בעוצמה רבה בכנף השמאלית. השגריר בנימין נתניהו, שהיה במטוס, סיפר אחר כך שלרגע חשב כי טיל פגע במטוס. אחרי התייעצות עם מרכז השליטה בנמל בן גוריון החליט הקברניט שליט להמשיך בטיסה. ועלה זו היתה שנויה במחלוקת חריפה בקרב גורמים מקצועיים.

בתחקיר הסכני הוברר כי תחזוקאי שטיפל במטוס בניו יורק, לא סגר היטב את הברגים של דלת המנוע וזו נפתחה דקות ספורות אחרי ההמראה. עוד הוברר כי בקר־איכות חתם על כשירות המטוס למרות שלא היה כשיר. השניים הושעו למחרת היום והוחלט להעמידם לבירור משמעתי. בבירור נדון התחזוקאי ל־90 ימי הורדה בדרגה וקידומו נעצר לשנה. הבקר העדיף לפרוש.

אין חולק על כך שהתקלה יכלה להסתיים אחרת אילו פגעה החופה במערכת הדלק או במערכת ההיגוי. השאלה שעליה נחלקו הטייסים היתה אם צדק הקברניט שהחליט להמשיך בטיסה. או שהיה עליו להחזיר את המטוס לניו יורק. חלקם סבור כי לאחר החבטה היה חשש לבטיחות הטיסה ומשום כך היה על הקברניט לשוב ולנחות לאלתר ללא היסוס. לדעתם, הסיבה העיקרית שהניעה את מרכז השליטה לייעץ לקברניט להמשיך בטיסה היה החשש שאם ישוב לניו יורק מיד או אם יחנת בלונדון, אחרי שהתקלה נבדקה באור יום, היה נגרם לחברה הפסד של 100,000 דולר בשל ההכרח לשכן את מאות הנוסעים במלון ליומיים עד צאת השבת.

בסיכום התחקיר המבצעי נקבע כי משהוברר שהמטוס פועל כהלכה וכל מערכותיו מגיבות כסדרן, צדק הקברניט שהחליט להמשיך בטיסה ולא לשוב לניו יורק. עוד נקבע שלמטוס לא נשקפה כל סכנה במהלך הטיסה ובשעת הנחיתה.

אסיר בטחוני תלה את עצמו

אברהם מחמוד מחמד דיאב (28), אסיר בטחוני מעוף־הגנה בכלא איילון, נמצא אתמול תלוי על צינור המקלחת בתאו בעת ביקורת שגרתית בתאו.

האסיר, ליד קלקיליה, היה שפוט ל־7.5 שנות מאסר על פעילות חבלנית.

מפגן ההסתדרות 1 במאי

הודעות המטה

מפגן ההסתדרות 1 במאי

תל־אביב, 11.00 בבוקר

המסלול: מגשר בר־יהודה, לאורך רחוב אבן־גבירול עד כיכר מלכי ישראל.

★ **מקום הריכוז**

מקום הריכוז למשתתפי המפגן יהיה באזור רידינג, שד' רוקח, גשר בר־יהודה, כיכר מילנו. על המשתתפים להגיע לאזור זה בין השעות 10.00–08.00 בבוקר בהתאם להנחיות מטה המפגן.

★ **גושי הצעידה**

גוש הצועדים העיקרי מורכב מחברי מוסדות ומועצות הפועלים, כשמזכירי המועצות וחברי המזכירות צועדים בראש גוש המועצה שלהם. מזכירי האיגודים המקצועיים, מזכירויות נעמת, מנהלי מוסדות ומפעלי ההסתדרות, ועדי עובדים, נציגי שכונות – יצעדו בראש קבוצותיהם שבמסגרת גוש מועצת הפועלים שלהן.

גושי הצעידה האחרים יכללו את התנועות הקיבוציות, תנועת המושבים, תנועות הנוער החלוציות, רשתות החינוך עמל, מישלב וגופים אחרים.

גוש המישוריות (פלטפורמות) – יטלו חלק כ־30 מישוריות, שיציגו את הישגי משק העובדים לענפיו, בתעשיה, בחקלאות ובשרותים. מוסדות ומפעלים ישלבו מצגים תלת־ממדיים שימחישו השיגיהם בשנת ה־40 למדינה. כן יהיו מישוריות עם להקות ריקוד חומר.

נציגי חוץ־לארץ – בהם תלמידים ומשתלמים במכונים האפרו־אסיאני ואמל"ס של ההסתדרות, יטלו חלק במפגן ויצעדו בגוש אחד.

גימלאים – הוחלט לקיים עבורם מסלול מקוצר, אשר ישתלב במפגן מקרן הרחובות ארלוזורוב – אבן גבירול ויסתיים בכיכר מלכי ישראל.

★ **כנסים**

הקיבוץ הארצי
יום ג', 12.4.88, בשעה 08.30, בבית בני־ברית בתל־אביב, לרכזי תרבות.
יום ד', 13.4.88, בשעה 13.30 בבית הקבוץ הארצי בתל־אביב לרכזי שילוב אחרי.

המרכז לתרבות ולחינוך
יום ג', 12.4.88, בשעה 09.00, בביה"ס לפעילי ההסתדרות בתל־אביב, לרכזי תרבות במועצות הפועלים מכל הארץ.

האגף למינהל הכוח אדם
יום א', 17.4.88, בשעה 08.30, באולם קומה ה' בבית הועד הפועל בתל־אביב, לראשי מטות ה־1 במאי במוסדות ההסתדרות. ישתתף ה' גדעון שגיא יו"ר האגף.

סולל־בונה
ביום ג', 19.4.88, בשעה 13.00, בקומה ד' בבית סולל־בונה בתל־אביב.

★ **חומר הסברה מודפס**

לקראת המפגן – הופקו ונשלחו כרזות וכרוזים למועצות הפועלים ולרכזי המטות: כרזת "בואו למפגן" כרזות מסגרת, אגרות על האחד במאי (דפיפה), כרוזים הקוראים להשתתף במפגן.

לתשומת לב: את הכרזות יש להדביק על לוחות המודעות במוסדות ציבור ובמקומות עבודה. אין להציגם, בשום פנים ואופן, בבת אחת, אלא בהתאם ללוח הזמנים שצורף למשלוח.

להזמנת חומר נוסף, יש לפנות לה' איציה שוהם, במרכז לתרבות ולחינוך בועד־הפועל, טלפון 03־431510.

★ הישיבה הבאה של המטה האופרטיבי תתקיים – ביום ה', 14.4.88, בשעה 07.30, בבית המרכז לתרבות ולחינוך, הועד הפועל, תל־אביב. טלפונים של המטה: 219889, 256723, 03־262714.

ההסתדרות עם המדינה לאורך כל הדרך לבנין חברה עובדת וצודקת

מפלגת העבודה הישראלית
מחוז דן־דרום
סניפים – חולון, בת־ים, אזור)

המושב השני של
ועידת מחוז דן־דרום
בנושא: **חברה וכלכלה**

יתקיים היום, יום שלישי 12.4.88 בשעות 17.00 – 22.00 באולם התרבות של מועצת פועלי בת־ים רח' ההסתדרות 3, בת־ים

הועידה בהשתתפות:
שושנה ארבלי אלמוזלינו – שרת הבריאות
גד יעקבי – שר הכלכלה, התכנון והתקשורת
ישראל קיסר – מזכ"ל ההסתדרות

ברכות: **אברהם שוחט** – יו"ר מטה ארגמני
יוסף קסטל – יו"ר המחוז
מאיר מאור – יו"ר הועדה המכינה
אריה לוי – מזכיר המחוז
גדי וקס – יו"ר הועדה לעניני חברה וכלכלה

ציבור חברי המפלגה במחוז מוזמן להשתתף בדיוני ועידת המחוז

מפלגת העבודה הישראלית
המרכז
ועדת הבחירות המרכזית
לבחירת מועמדי המפלגה לכנסת ה־12

הודעה בדבר הצגת רשימת חברי הגוף הבוחר במחוז התק"ם

רשימת חברי הגוף הבוחר אשר יבחרו את המועמדים לכנסת מטעם מחוז התק"ם מוצגת:
א) בבית מזכירות התק"ם, רח' דיזנגוף 10 תל־אביב
ב) בבית מרכז המפלגה, רח' הירקון 110, תל־אביב בחדר 512

חבר הגוף הבוחר וכל חבר מפלגה, רשאי להגיש ערר ליו"ר המוסד לבקורת ולבירור עתירות על ההרכב האישי של הגוף הבוחר, עד יום שני 18.4.88 בשעה 12.00 בצהרים.

חיים י. צדוק
יו"ר ועדת הבחירות המרכזית

הועדה המקומית לתכנון ולבניה רמת־גן
הודעה לפי סעיף 149 לחוק התכנון והבניה תשכ"ה 1965
נמסרת בזה הודעה בהתאם לסעיף לחוק הנ"ל כי הוגשה לועדה המקומית לתכנון ולבניה ר"ג (להלן – הועדה המקומית) בקשה להתרת הקלה בגבם.
בגוש 6157 חלקה 86
רח' המלך יוסף מס' 6
דהיינו: תוספת במסגרת 6%
כל המעונין הרואה את עצמו נפגע על ידי אישור ההקלה הנ"ל יוכל לעיין בתכנית ולהגיש התנגדות מנומקת לפרטיה. ההתנגדות צריכה להימסר לידי הועדה המקומית במשרדי אגף ההנדסה רח' המעגל 26 ר"ג תוך שבועיים מיום פרסום הודעה זו בעתונות.
בכבוד רב
אורי עמית, ראש העיר
יו"ר הועדה המקומית לתכנון ולבניה ר"ג

מכרז
למכירה 12 מערכות סלוניות של לובי מלון מוריה אילת, הצעות מחיר לרכישת הכמות כולה יש להגיש עד 30.4.88 למזכירות המנכ"ל ת.ד. 135.
אין המלון מתחייב לקבל את ההצעה הגבוהה ביותר או כל הצעה שהיא.

קרן שרהל'ה צביון — משרד החינוך והתרבות האגף לחינוך מבוגרים

במלאת 5 שנים להסתלקותה של
שרהל'ה ז"ל
יתקיים טכס אזכרה וחלוקת מילגות למבוגרים המשלבים לימודים והתנדבות.
הטכס יתקיים ביום שני א' אייר תשמ"ח, ב' דר"ח, (18.4.88) באכסנית הנוער, רח' הפסגה 8 בית וגן ירושלים, בשעה 15.00.
בתכנית – ד"ר אברהם צביון – דברים לזכרה של שרהל'ה
פרופ' אבי רביצקי – על "חיי אדם ביהדות"
חלוקת המילגות
עליה לקבר, בהר המנוחות גבעת שאול ירושלים בשעה 14.00 מתכנסים ברחבה בשעה 13.45.
חברים ומוקירי זכרה מוזמנים

הסתדרות עובדי המתכת החשמל והאלקטרוניקה — **ההסתדרות הכללית של העובדים בא"י**

ועדת הבחירות המרכזית לועידת הסתדרות עובדי המתכת, חשמל ואלקטרוניקה מודיעה בזה לסיעות בהסתדרות הכללית להגיש לה את רשימות המועמדים לועידה השלישית של: ה.ע.מ.ח.א. לפי לוח המועדים של הבחירות (שיערכו ביום שלישי כ"ג באייר תשמ"ח 10.5.88). **המועד האחרון להגשת רשימות המועמדים חל ביום רביעי ג' באייר תשמ"ח 20.4.88.**

הסיעות מתבקשות להגיש את רשימות המועמדים, **לא יאוחר משעה 13.00** בבית הועד הפועל של ההסתדרות (תל־אביב, ארלוזורוב 93) חדר 451.

הוא הדין לגבי ועדות הבחירות המקומיות שיקבלו את רשימות המועמדים למועצות האגודות המקצועיות בבתי מועצות הפועלים באותם הזמנים כנ"ל.

חיים כמיל
יו"ר ועדת הבחירות המרכזית

משרד החינוך והתרבות – האגף לתרבות ואמנות
בית-הספר לתיאטרון חזותי
נפתחה ההרשמה לשנת הלימודים תשמ"ט – 1988/9

בית הספר היחיד בארץ לשילוב אמנויות הבמה והאמנות הפלאסטית ולמגוון אפשרויות התיאטרון האחר. ביה"ס פועל עתה במיבנה חדש ומשוכלל בירושלים.
18 מורים – אמנים, 30 קורסים. מערכת לימודים אישית, הפקות לימודיות. דגש על תהליכי יצירה.
תחומי ההתמחות: ★ בימוי ★ עיצוב חלל ותאורה ★ משחק ★ תיאטרון־מחול ★ תיאטרון בובות ★ מיצג ★ שפת המסכה ★
מתקבלים מועמדים בוגרים למסלול לימודים דו־שנתי (+ שנת השתלמות נוספת לבחירה).
הלימודים במשך היום. עדיפות לבעלי נסיון לימודי או מעשי בתיאטרון, מחול, כתיבה, אמנות או עיצוב. לאחר ההרשמה יוזמנו המועמדים לראיונות קבלה.
פרטים והרשמה: ביה"ס לתיאטרון החזותי, רח' יד חרוצים 4 (פינת רח' רבקה), אזור תעשיה תלפיות, ירושלים. טלפון 02־721453, בימים א'–ה' בשעות 8.30–15.00

הטור השבועי
– לקראת מפגן האחד במאי –

ביום א' 10 באפריל ש.ז. קיים מטה הסתדרות הגימלאים פגישה עם יו"ר הסניפים והארגונים. חברי המטה א. אלפרט, צ. אטלס וח. טלמור הביאו לידיעת החברים את ההכנות שנעשו לגבי השתתפות ציבור הגימלאים במפגן. הודגשה החשיבות של השתתפות ציבור הגימלאים במפגן. בדיון השתתפו החי"ח יחיאלי, בלושטיין, מודריק, אומר, בגל, דרורי, ויניצקי. הוחלט להפיץ פלקטים בכל הסניפים ובהם לקרוא לציבור הגימלאים להשתתף השתתפות המונית במפגן. הסתדרות הגימלאים תצעד בגוש אחד מרחבת הועד הפועל עד לרחבת עירית תל־אביב.

תכנון מהפרישה מהעבודה בתרבות התנאי בקרב מבוטחי קרנות הפנסיה בהסתדרות –

ישיבת ההנהלה ב־28 במרץ ש.ז. היתה מוקדשת להרחבת הפעילות בקרב מבוטחי הקרנות. והטוית תכנית לשנת 1988. בדיון השתתפו החי"ח; מ. הורביץ, א. ריף. ש. אביזמר, א. אורון, ח. ליכטנברג, ר. אבל, ג. הבר, ע. קורניצר, א. גולן, י. נחמן, א. גולדרינג. מרדכי הורביץ בירך את אליהו ריף עם בחירתו ליו"ר הסתדרות הגימלאים, וסקר את פעילות המרכז בקרב קג"מ, מקפת, נתיב ומבטחים.

בסניפים –

גבעתיים – החי' בולמן מדווח על הפעילות בסניף בחודש מרץ ש.ז. ב־1 במרץ אזכרה לזכרו של אריה פופיק ז"ל שהיה מייסד מועדון הגימלאים בעיר. ב־7 במרץ ש.ז. ביקור בגינוסר ובמוזיאון ע"ש יגאל אלון. ב־9 במרץ ש.ז. ביקור בעין גדי.

כפר־סירקין – מועדון הגימלאים מקיים כמתוכנן חוגים לתנ"ך, ספרות וחוג לידיעת הארץ. ב־26 במרץ ש.ז. צוינו במסיבה את ימי ההולדת לחה"ח; ש. קלדרון, א. מנור, בהגיעם לגיל 75 שנה. ולחה"ח; א. אלעזר, ח. רשקס, בהגיעם לגבורות – דברי ברכה השמיעו החי' משה בורשטיין יו"ר הועד, והמנהה זושיא רויטלמן.

חיפה – ב־28 במרץ ש.ז. התקיימה מועצת מחוז בהשתתפות יו"ר וותיקי התנועה והגימלאים ירוחם משל ומזכיר המחוז דב גרפינקל. דנו במעמד ותיקי התנועה בחברה ובמפלגה. הדיון הונהל בהנחיית מזכיר המחוז מרדכי זילברשטיין והשתתפו בו בלושטיין, ורסטמן, יונן, פלג, היימה בורג, זהבה גולדמן־רייס, דויטש.

מודיעים בצער על פטירתו של החי' גרשון שפי ז"ל מוותיקי המתנדבים ויקיר חיפה. יהי זכרו ברוך.

חברה להשקעות של בנק הפועלים בע"מ
מודיעה
כי הדו"ח הכספי של החברה ליום 31.12.87 והדו"ח הכספי המאוחד של החברה והחברות הבנות שלה לתאריך האמור, עומדים לעיון הציבור החל מהיום במשרדי החברה, ברחוב דניאל פריש 3 ת"א, במשרדי הבורסה לניירות ערך בת"א בע"מ ברחוב אחד־העם 54 ת"א ובמשרדי חברי הבורסה הנ"ל.

הדירקטוריון

במלאת שלושים לפטירת יקירנו
אברהם צורף
תתקיים אזכרה ביום שלישי כ"ה ניסן תשמ"ח (12.4.88) בשעה 19.00 בבית אבות "משען" רח' ברודצקי 68 רמת־אביב

טקס גילוי המצבה יתקיים ביום שלישי ב' אייר תשמ"ח (19.4.88) בשעה 15.30 בבית העלמין בקרית־שאול
מתאספים ליד השער

המשפחה

למזל בסיס
אתך באבלך
על מות אביך
ניסים פאדל
עובדנו המסור במשך שנים
מרכז מפלגת העבודה וסניף הוד השרון

ליפה רוזנברג ולמשפחתה
אתכם באבל
במות האח
שמואל ארליך ז"ל
בית כברי

לשמוליק שריג ולכל המשפחה
אתכם באבלכם במות
האם ז"ל
בית מלכיה

דבר היום

להגנת צבא ההגנה

בפרשה האומללה של כפר־ביתא נהגו עד עתה השלוחות הביצועיות של ממשלת ישראל באופן שראוי לשבחו, עם כל הפגמים והפגעים הנלווים לאירוע מתמשך הנמצא תחת זרקור ציבורי, תקשורתי ופוליטי חסר־רחם. התקרית שאירעה ביום רביעי שעבר נחקרה בידי שלושה גורמים עיקריים – משטרת ישראל, המטפלת באזרחי ישראל שהיו מעורבים באירוע; שירות־הבטחון־הכללי, המופקד על חקירת תושבי המקום ומקורות ערביים נוספים; וצה"ל, המופקד על השטחים מכוח של החוק הבין־לאומי ונתבע לספק דין־וחשבון לשולחתו, הממשלה. סיפור המעשה נשמע מלכתחילה כמעין ראשומון בשומרון וכמעט בהכרח היו לפזיזות המסויימת שבהוצאת המסקנות – הן במובן העינייני והן במובן הוצאתן לרשות הרבים – תוצאות נמהרות. היסק סיבת־המוות של תרצה פורת שנה, לפיכך, מסקילה באבן (בידי ערביות שביקשו נקם על מות קרובן מידי המלווה רומם אלדובי) להרג מכדור רובהו של המלווה. גם התגובה המיידית נגד הכפר, בפיצוץ 14 בתים, היתה מופרזת ולא ממוקדת דיה במי שנהל מסודר של חקירה היה מאתר כמשתתפים באלימות כלפי נוער אלון־מורה, שהרי כדי ללמד לקח את כפר־ביתא ואת תושבי השטחים כולם די היה במספר זעום יותר של בתים, אך בוודאות מרבית ובלי צורך להתנצל לאחר מעשה ולפצות את החפים מפשע, כפי שהתחייב אתמול (וגם זאת לשבחו) צה"ל.

הצבא, השב"כ והמשטרה אמונים על הליכים שמטרתם הגעה לחקר האמת, הן לצרכים מבצעיים והן כראיות קבילות במשפט. הליכים אלה אינם נושאים חן בעיני פוליטיקאים החוששים פן הממצאים יחלישו את עמדותיהם. בראש ובראשונה, כמובן, מדובר במפלגות ובאישים המבקשים לרצות את המתנחלים. באופן מחפיר ומנוגד לתפקוד ודרישות־הביצוע, פעלים גורמים מרכזיים בדרג המדיני לכרסם ביוקרת זרועות אלה. הנסיונות השקופים לערער את מעמדם של הרמטכ"ל ואלוף פיקוד המרכז (במפכ"ל ובראש השב"כ לא העזו לגעת עד כה, אבל בסתרתרות הנוכחית הכל יתכן) נועדו להבהילם ולרכך את התנגדותם להתגרויות האלימות של המתנחלים – התגרויות שדוגמתן תרמה גם לשרשרת הפחדים ההדדיים שקטלה את תרצה פורת. מדאיב להיווכח ששר־הבטחון חש עצמו נדרש לפרסם הודעת תמיכה בצה"ל ובמפקדיו. מה שהיה מובן מאליו בכל שנות המדינה מתפורר לנגד עינינו בויכוח התרסני של השטחים.

הכרח לשוב ולהזכיר כי בטחון ישראל נשען על צבא־ההגנה־לישראל, על רוח מפקדיו ולוחמיו ועל נחישותם המתמדת להגן על קיום המדינה ושלום אוכלוסיה. בשטח כשלעצמו אין תועלת, אם החיילים המוצבים בו חשים כי שולחיהם הפוליטיים מפוזים סביב מיגזר מסויים ומפקידים אותם לנפשם במשימתם התובענית. צה"ל קרוע ושסוע ריב במשימת־השיטור בשטחים מכדי להניח למתנחלים ולשרים הסרי־אחריות להחלישו, לקראת מבחנים מלחמתיים שבוודאי עוד נכונו לו.

סקר מכון סמית, מיוחד ל„דבר" (3)

שפל חסר תקדים בהערכה לממשלה

מאת חנוך ורפי סמית

בהתפלגות הפנימית מסתבר כי לתומכי הליכוד הערכה חיובית יותר מאשר לתומכי המערך.

חודשים מספר לפני סיום תקופת כהונתה של ממשלת האחדות הלאומית, ההערכה שהיא זוכה לה בציבור הישראלי נמצאת בשפל המדרגה. בסקר דעת־קהל ארצי שנערך בשביל „דבר" בין 20 במארס ל־28 בו (וכמה ממצאיו כבר פורסמו) רק 17 אחוזים מקרב כ־1,200 מרואיינים ענו שבאופן כללי הממשלה מצליחה או מצליחה לרוב. זו ההערכה הנמוכה ביותר שקיבלה ממשלה כלשהיא בסקרי מכון סמית בעשור האחרון.

נציין שלפני תחילת המהומות, בדצמבר 1987, חשבו כ־40 אחוזים מהציבור שהממשלה בדרך כלל מצליחה. לפני כשנה וחצי, ערב הרוטציה, היו בדעה זו שיא של 63 אחוזים. לפנינו אפוא שינוי קיצוני בהערכות שהציבור נותן לממשלה.

ניתן לראות נתונים אלו ביתר בהירות בטבלה המשווה הבאה: „האם לדעתך מצליחה או לא מצליחה הממשלה בפעולות הבאות". (בטבלה מצויין האחוז שענה ש„מצליחה" ו„מצליחה לרוב").

	סקר ספטמבר 86	סקר ינואר 87	סקר מאי 87	סקר ספטמבר 87	סקר דצמבר 87	סקר מארס 88
טיפול בכלכלה	73	42	57	54	49	44
טיפול בענייני ביטחון	72	65	57	67	60	38
טיפול בענייני חוץ	72	59	46	56	55	33
דעתך הכללית על הממשלה	63	47	34	40	40	17

הירידה החדה בהערכה הכללית קשורה לאופן בו העריך הציבור כיצד מטפלת הממשלה בענייני בטחון וחוץ וקשורה אפוא קשר הדוק למהומות ביו"ש ועזה וליוזמת שולץ. לגבי טיפולה בתחום הכלכלי לא חל שינוי משמעותי גדול.

בטיפול בביטחון חל שינוי עצום בין דצמבר 87 למארס 88. בדצמבר חשבו 60 אחוז שהממשלה מצליחה בטיפולה בנושא זה, ואילו במארס 88 הגיעה אחוז זה ל־38 אחוזים בלבד.

ירידה זהה נרשמה בטיפול בענייני חוץ, מ־55 אחוזים בדצמבר שחשבו שהממשלה מצליחה בטיפולה בנושא זה ל־33 אחוזים במארס. שינויים גדולים אלו, תוך שלושה חודשים בלבד, הם כמעט חסרי תקדים בסקרי מכון סמית בשנים האחרונות ומראות שהמהומות ביו"ש ובעזה גרמו ל„אובדן" תמיכה עצום של הממשלה בקרב הציבור הישראלי. עם זאת הפופולריות האישית של יצחק רבין עלתה ועומדת על 60 אחוזים, מיד אחרי זו של שר האוצר.

בדרך כלל תומכי הליכוד ומפלגות הימין נתנו הערכות יותר חיוביות לממשלה. כ־47 אחוזים מתומכי הליכוד חשבו שהממשלה מצליחה לרוב בטיפולה בבטחון לעומת 39 אחוזים בקרב תומכי מפלגת־העבודה שחשבו כך. 36 אחוזים מתומכי הליכוד ו־32 אחוזים מתומכי העבודה חשבו שהממשלה מצליחה בנושאי חוץ. לגבי „דעתך הכללית על הממשלה" כ־רבע מתומכי הליכוד ורק 12 אחוזים מתומכי העבודה חשבו שהממשלה מצליחה או מצליחה לרוב.

אחת מהתוצאות של אווירה זו נתקבלה בתשובה על שאלה אחרת: „במצב הנוכחי, את/ה בעד הקדמת הבחירות לכנסת?" 58 אחוזים הסכימו לדעה זו, 31 אחוזים לא הסכימו ויתר 11 האחוזים לא הביעו דעה. רוב גדול תומך אפוא בהקדמת הבחירות. מעניין לציין שבקרב תומכי העבודה 67 אחוזים היו בעד ההקדמה, ויותר מ־70 אחוזים בקרב תומכי רצ, תנועת־המרכז (שינוי) ומפ"ם. במחנה הימין 48 אחוזים מתומכי הליכוד, שיעור דומה בקרב תומכי המפלגות הדתיות, ושיעור קצת יותר גדול בקרב תומכי התחייה וצומת הסכימו לדעה זו. מימצא נוסף: „מה לדעתך צריכה הממשלה לעשות לגבי יוזמת שולץ?"

18% ענו שיש „לקבל אותה כמות שהיא".

39% ענו שיש „לקבל אותה רק לאחר שיבוצעו בה שינויים".

24% ענו ש„כפי שהיא, כיום, יש לדחות אותה".

19% לא הביעו דעה.

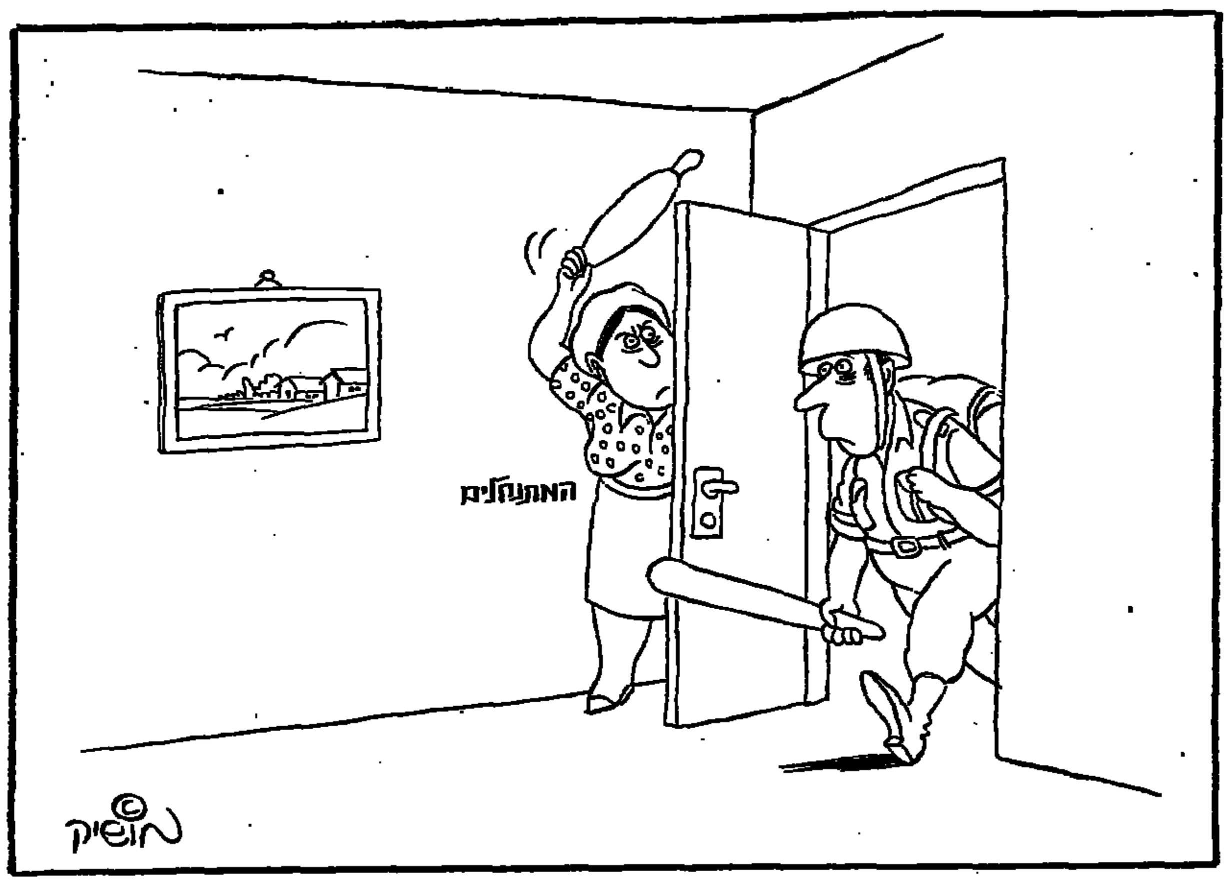

בזווית חדה / חגי אשד

בלשים, שופטים וצדיקים

הבלש החובב דוד לוי שישאל את בני קצובר מדוע לא פנה אל צה"ל לאבטח את טיול הנערים והנערות, ושישאל את אנשי אלון מורה, מדוע הם, הסמוכים למקום התקרית וידעו על הטיול, לא שמעו ולא חשו לעזרת ילדיהם

השר דוד לוי צודק בתחושתו שכדאי לו, אולי, לעשות הסבה מקצועית. דרכו לצמרת הפוליטית, בהנהגת הליכוד ובממשלת ישראל, נחסמה מזמן. הוא חסם אותה במו ידיו ובמו פיו. הוא עשה את כל השגיאות הפוליטיות האפשריות ושיחק לידי יצחק שמיר וכל יתר מתחריו בליכוד. אולי רעיון לא רע בשבילו להתחיל להיות בלש, או נקרא לזה בשם המכובד יותר, חוקר משטרתי, או צבאי, או אולי חוקר בשב"כ. אבל שלא יהיה בלש כמו שהוא היה פוליטיקאי. שילמד משגיאותיו הקודמות. לא ככה עושים את זה. לא בבוטה והכבנית וכמעט אינפנטילית, בשידור חי, ביחוד עם קבוצת הנערים והנערות מאלון מורה שעודם מבולבלים מהאסון הכבד שנקלעו לתוכו באשמת הוריהם ומדריכיהם חסרי האחריות. וגם באשמת הערבים תושבי כפר ביתא, כמובן, שעוד נגיד גם עליהם כמה מלים.

דוד לוי הבלש־החוקר הדגים לאוזנינו איך לא עושים זאת. איך לא חוקרים. איך לא קופצים למסקנות פזיזות ומחוסרות בסיס. כלומר, הוא הדגים איך כן עושים את כל השטויות החובבניות שעשה. אבל נראה שהכוונה הדידאקטית הנסתרת שלו היתה [illegible] אסור לעשות, כמו שנוהגים לומר במכובה המדריכים בתנועת הנוער ובמדרשות, וכשהם נכשלים בהדגמת התרגיל לעיני חניכיהם. לדוד לוי ולמשה קצב, שגם הוא חשף את עצמו בלי בושה בשידור ברדיו, אין שום נסיון צבאי, לא כאשמתם, וגם לא נסיון חקירתי. והעיקר, לא רק שאין להם שום הכשרה מקצועית לחקור מה שאירע בכפר ביתא – אין להם שום סמכות חוקית וממלכתית לעשות מה שעשו. היה במעשיהם משום עירעור יסודות המימשל התקין ופגיעה במעמדו הממלכתי של צה"ל, שהוא צבא העם כולו המסור לפקודת הממשלה כולה ולא לפקודתה ולהקודתה של קבוצת שרים בלתי־מוסמכים, הפועלים כיחידים, או כאנשי מפלגה, על דעת עצמם בלבד. מה שיש להם, לשני השרים חולי הפרסום העצמי הללו, להגיד על צה"ל וכנגד צה"ל, שיגידו לממשלה והיא תחליט מה שתחליט. או שמא הם רוצים לנגח לא רק את הרמטכ"ל ולא רק את שר הבטחון, אלא גם את ראש הממשלה איש מפלגתם, שגם הוא לא עומד על משמר בטחון העם המתנחלים?

הגדיל מהם לעשות שר המשפטים אברהם שריר. למה לו להיות בלש אם הוא יכול להיות שופט? הוא התחיל ישר מהסוף. להחריב את הכפר ביתא ולגרש את כל המתפרעים מהארץ, בלי יוצא מהכלל. לא צריך בלשים מ"חירות". די לנו בשופטים מהליבראלים. לא צריך חקירה. אפשר להתחיל מגזר־הדין וגמרנו. זה לא רק מצחיק ונלעג. זה מסוכן. קבוצת השרים מהליכוד התייצבה הפעם נגד צה"ל, נגד המשטרה, נגד השב"כ. נגד בטחון כולנו. כמוהם כמו המתנחלים. הללו הוכיחו הפעם שהם נמצאים במקום שהם נמצאים לא למעננו, אלא נגדנו. בני קצובר עצמו הודה, ושמענו זאת ברדיו בקולו הוא – והודאת בעל דין

האיש שנחסמה דרכו לצמרת
שר ובלש דוד לוי

כמאה עדים דמי – שהם לא תיאמו עם הצבא את מסלול הטיול ואת סדרי אבטחת חיי המטיילים. וכל כך, כדי שלשר הבטחון לא יהיה פתחון פה נגד המתנחלים, שהם נטל על הצבא. כלומר, הוא מודה שמטעמים של פלמוס פוליטי עם שר הבטחון הוא סיכן את חיי בנותיו, כמו את חיי כל הבנים והבנות בטיול האומלל הזה־האסון הזה. הם גרמו לכך שבניהם ובנותיהם יעברו את הטראומה של כניעה לתושבי כפר ביתא והליכה בשבי באנשים חסרי־מגן, הנתונים לחסדם של שוביהם. כך הם מחנכים את בניהם לזקיפות קומה ולכבוד לאומי. הבלש החובב דוד לוי שואל איפה היה צה"ל. שישאל את בני קצובר למה הוא לא פנה לצה"ל בעוד מועד, כדי שצה"ל יוכל להיות ערוך במקום. הבלש לוי שואל למה צה"ל לא שמע את הירויות. שישאל את אנשי אלון מורה, הסמוכים למקום המעשה, למה הם לא שמעו ולא חשו מה קורה לבניהם, עצמם ובשרם.

אנשים חסרי־אחריות אלה מתיימרים ללמד את כולנו מה לעשות ומה לא לעשות. הם רוצים שהממשלה וצה"ל ייכנעו לקמפאניה המאורגנת שלהם ושל תומכיהם הפוליטיים ב"התחיה" והליכוד, כדי להסמיך אותם לפעול על דעת עצמם בקרב התושבים הערבים ביהודה, שומרון ועזה. אסור לסמוך עליהם ועל שיקול דעתם ועל מינימום התבונה והאחריות שאפשר לצפות מהורים לגבי בניהם ובנותיהם, קל וחומר מאחרים לא מוסמכים לגבי בטחון המדינה וטובת כל אזרחיה. הם מסכנים לא רק את עצמם. הם מסכנים את בטחון כולנו. הם לא שליחי ציבור. הם לא צדיקים גדולים. כשהם פותחים את הפה הגדול שלהם יוצאת ממנו תשפוכת של שנאה והתנשאות מכוערת כלפי אישי מפלגת העבודה ועכשיו גם כלפי צה"ל. ועוד גרועם נסוי. צה"ל צריך להכביד ידו עליהם יותר מבעבר. הם יכולים לסכן את כולנו ולא רק להפקיר את חיי עצמם. לאחר הטיול בכפר ביתא הם איבדו כל אשראי של אמון שצה"ל חרועות הבטחון נטו לתת להם קודם לכן. בגלל אשראי האמון הזה מסתבכים ומתבזים אנשי צה"ל במשוגותיהם של המתנחלים. צריך לשים קץ להתבזות הזאת. המתנחלים צריכים ללמוד לקח ולשים קץ להתנהגותם הפרועה וללשונם המופקרת. הם צריכים לסור למשמעתו של צה"ל שהוא המופקד על בטחון השטחים ואוכלוסיהם.

ומבלשים ושופטים וצדיקים בעיני עצמם מימין, לאלה משמאל. לצדיקים הללו שמיהרו למתוח ביקורת על הרס בתים בכפר ביתא צריך לומר כי כל חטאיהם של אנשי אלון־מורה ומשתתפי הטיול האומלל לא מצדיקים את מה שעשו להם תושבי הכפר ביתא. תושבים אלה פעלו כשוטרים ושופטים שהוציאו לפועל במקום גזר דין מוות על רומם אלדובי. הם לקחו בשבי, או הטילו מעצר על המטיילים, כאילו הם השלטון החוקי בכפרם ובכל סביבותיו. תפיסת השלטון בכוח בכפרים הערביים, הגיעה בכפר ביתא לשיא חסר תקדים בהיקפו ובתוצאותיו החמורות. העובדה שהערבים אינם יורים ממש אינה צריכה להטעות. השימוש שהם עושים בנשק הקר הוא שימוש של מרד ותפיסת שלטון בלתי־חוקית והתגובה הצבאית צריכה להיות בהתאם. בכפר ביתא נעשה מעשה של מרידה, יהיו נסיבותיו המקילות אשר יהיו, והוא חייב והצדיק תגובה מיידית חריפה. את המצב הזה של "עצמאות" ותפיסת השלטון בכוח בכפרים הערביים צריך צה"ל לשבור ביד חזקה ובזרוע נטויה ובהרס בתים ובגרימת נזק גדול לרכושם של תופסי השלטון לידיהם. לא מדובר כאן בענישה על עבירה פלילית, שטעונה הליכים חוקיים ומשפטיים, ואין היא בתחום הסמכות של בג"ץ, עם כל הכבוד. זוהי פעולה צבאית לדיכוי מרד, גם אם המרד נעשה בנשק קר של אבנים ומחסומים, סכינים וגרזינים. גם הנשק הקר יכול להיות קטלני. תושבי כפר ביתא, וכל יתר הכפרים הערביים המתמרדים צריכים ללמוד את הלקח הזה: ומן הצד האחר – עליהם לפנות אל צה"ל בבקשת עזרה בכל מקרה של התנכלות המתנחלים לחייהם ולרכושם וצה"ל חייב להוכיח שכל פנייה כזאת תיענה בלי רתיעה.

גלוי ומכוסה/יצחק רועה

א. טראגדיה יוונית מאוד בשומרון

בסוף המעשה הטראגי מתעוררים בעוצמה רגשות הפחד והרחמים, מלמדנו אריסטו. את הפחד ואת הרחמים מעוררת הנפילה הגדולה. לפני הנפילה מתרגש מאבק איתנים, מאבק שאין ממנו מוצא. ולפני כל זה קורה משהו שמבטיח את כל מה שיתפתח בהמשך: בהתחלה, אי־שם בהתחלה, מישהו עושה מעשה רע, מעשה מביש, או נמנע ממעשה, הימנעות מבישה.

ככה שזה לא כל־כך נכון להגיד שחיים יותר גדולים מהספרות, או שיש בהם יותר דמיון, יותר חופש המצאה. אם ניקח את הדוגמא האחרונה שלנו מחבל שומרון, נראה שהחיים מציייתים ציות מלא לתבנית הפואטית שחשף החכם היווני. ציות עיוור, כמעט הייתי אומר. הפרטים הקונקרטיים לא כל־כך חשובים. כלומר, לא כל־כך מבריעה בהקשר הזה השאלה אם אבן אויב רצחה או אש אנשינו הרגה. הממצאים המוסמכים של ועדת הבדיקה, גם אם יהיו כאלה בסוף השומר בשומרון, לא ישחררו אותנו מאחיזתה האיתנה של הטראגדיה היוונית, שכולנו בה ניצבים וצופים, ואין מפלט מתבנית הגיזרה הפנימי.

אני לומד מזה שגם אם אי־אפשר ללמוד מן ההיסטוריה דברים מדוייקים, אפשר־גם־אפשר ללמוד משהו מדוייק על החיים מן הספרות ומן הפואטיקה. ועוד נקודה: אחרי הפחד והרחמים שהזכרנו, קורה בטרגדיה עוד משהו. לומדים משהו. הגיבורים לומדים, הקהל לומד. יש בה הפקת לקח משכיל, לקח נאור, אחרי ההתרגשות. וזה הצד החיובי, אולי אפילו האופטימי, שבטראגדיה. בעניין הזה, איכשהו, אני סקפטי לגבי כוח הכפיה של המודל הפאטי. באמת נלמד מזה?

ב. איך לנסח תגובה

אצלי זה התנסח דווקא ככה: גודרים אותנו בגרון. הרגשתי את זה בגרון. המתנחלים גודרים אותנו בכוח. וזה אומר שאי־אפשר לנסח תגובה מיושבת שתתרום משהו לאחדות העם. להגיד משהו נגד האחדות ביום המימונה יהיה לא נבון בהחלט. אבל אם גודרים אותך בגרון לשם, לאבזין, אפשר רק לצעוק. צעקה מול צעקה. כל צעקה תירצה בימים אשר כאלה. אני שומע משם, מעומק השומרון, צעקות דומות לצעקה הספרדית „יחי המוות!" איך אפשר להתפשר עם צעקה כזאת? איך אפשר להתפשר על אחדות בלי להיכנע לעיוותי הגיון ולשון כמו: „יותר הומאני לגרש היום מאשר להרוג אחר־כך"; „לא נוותר על זכותנו לטייל בארץ־ישראל"; „מה לא פרובוקציה בארץ־ישראל? גם תל־אביב פרובוקציה" גודרים אותנו בגרון, וזמן התגובה המיושבת הולך ואוזל. כי איך נגיב ואנחנו גרודים?

הבנק המוביל

מאת דוד שרביט

בנק הפועלים ביסס את מעמדו כמוביל במערכת הבנקאות דרך צמיחה מוטת עסקים ולקוחות חדשים. ההתחזקות כבנק אוניברסלי סייעה לו גם בהקטנת החשיפה כלפי החייבים הגדולים

הדיווח השנתי המסורתי אתמול בוועדה המנהלת של חברת העובדים על התוצאות הכספיות של בנק הפועלים לשנת 1987 הסב, לשם שינוי, קורת־רוח רבה לחברי הוועדה. התוצאות הטובות של הבנק היו משכירות מרענן בצינה הנושבת מרוב עסקי חברת העובדים בשנים האחרונות. האנטי־תיזה של „כור", „הסנה" „סולל־בונה" ואחרים, מחזקת על־אף הכל את התיזה, שאפשר לקיים ולהפעיל במשק של חברת העובדים ענק כלכלי, מוביל ומבוסס, שהישגיו אף עולים על אלה של מערכת הבנקאות כולה.

שנת 1987 האירה פניה לכל הבנקים בשל התנאים המיוחדים שהיו בפעילות הפיננסית השקלית. אף־על־פי שהמרווח הבנקאי בתחום זה הצטמצם לעומת השנה הקודמת, שיעורו היחסי נשאר גבוה והוא שימש כמקור המרכזי של הבנקים להכנסות ולרווחים. הפיצוי על צמצום המרווח היה הגידול הניכר בפעילות, ובנק הפועלים היה בין מובילי התהליך הזה.

התרחבות הבנק בשנה האחרונה נעשתה תוך שינוי משמעותי בהרכב לקוחותיו, שינוי שגם נועד להקטין את החשיפה כלפי החברות החייבים הגדולים. אחד היעדים הראשונים שקבע עמירם סיוון, יו"ר הנהלת הבנק, כאשר נטל את מושכות הניהול של קבוצת בנק הפועלים באמצע 1987, היה לבסס את מעמדו של בנק הפועלים כבנק אוניברסלי. האסטרטגיה שנבחרה היתה – ניתוב צמיחת הבנק לענפי משק וללקוחות חדשים, בעיקר בעלי עסקים וחברות קטנות, עצמאיים ובעלי מקצועות חופשיים ומשקי בית. זו „הצלע השלישית", שמתעוררים אליה חיבור מסורתי ובולט בבנק, קבוצת החברות הגדולות והשכירים מקבלי המשכורות. נתוני 1987 שברו הנוחות מוקדמות על אי־ניידותם של לקוחות בנקאיים. אלפי לקוחות מקהל המטרה של „הצלע השלישית" הצטרפו בשנת 1987 לבנק.

אגב, קבוצת בנק הפועלים ממשיכה לקיים גם את המשמעות האוניברסלית בפירושה הבנקאי הנוסף – אחזקת עסקים בנקאיים משלימים וגם אחזקות לא בנקאיות, בניגוד לדרך שבה הלך בל"ל. התוצאות של „כלל", „דלק", החברה להשקעות של הבנק וחברות נוספות לא הולישו בשנה שעברה את ההצדקה לקיום אחזקות כאלה, אם כי בעתיד יהיה צורך להקים מבנה ארגוני חדש, שיפריד באחזקות בין [illegible] לפעילות אחרת.

[illegible] בדו"חות הכספיים של הבנק לשנת 1987 [illegible] בסיס הפעילות בשלושה נתונים מרכזיים: המאזן של הבנק גדל ב־4.2 אחוזים והגיע ל־30.6 מיליארד דולר – בכחמישה מיליארד דולר יותר משל בל"ל (הפרש הזהה בהיקפו כמעט לפעילות של בנק המזרחי כולו) – וזאת בניגוד למגמת צמצום המאזנים ברוב הבנקים האחרים; פקדונות הציבור וההלוואות לציבור גדלו בכ־10 אחוזים, שיעור גידול גבוה מהממוצע במערכת הבנקאות, אף שבתחום ההלוואות היה הבנק ברמה התחלתית גבוהה, יחסית ומוחלטת, מזו של הבנקים האחרים. פירוט מרכיבי הגידול באקטיבה ובפאסיבה מראה, שההתרחבות התרכזה בפעילות שתרומתה לרווחיות גדולה כמו באשראי השקלי (70 אחוז גידול) ובפקדונות הלא צמודים (26 אחוז גידול), תוך כדי הצטמצמות ההלוואות לממשלה.

עוד מאפיין בולט בפעילות של בנק הפועלים ב־1987 היה הירידה במשקלם היחסי של הלווים הגדולים בתיק האשראי של הבנק. ירידה זו נבעה מביסוס צמיחת הבנק על לקוחות חדשים, מהמעבר לאשראי צרכני ומעידוד הלווים הגדולים ליצור מקורות אשראי חדשים – גם באמצעות הבנקים המתחרים – אף אם הדבר היה כרוך בוויתור של הבנק על בטוחות קיימים. מדיניות זו, שהופעלה כלפי הלווים הגדולים והבעייתיים, כמו „כור", „סולל־בונה", קופת־חולים והסקטור החקלאי, גוהלה תוך המשך המחוייבות לגופים שנקלעו לקשיים, מתן אפשרות לפריסה נוחה של חובותיהם וכשהיה צורך בכך, גם בביצוע הפרשות גדולות לחובות מסופקים. היקף ההפרשות של הבנק הסתכם השנה ברבע מיליארד דולר לעומת 187 מיליון דולר בבל"ל. בשנתיים האחרונות הפריש הבנק לחובות מסופקים כ־400 מיליון דולר.

בהערכת חשיפתו של הבנק ללווים הגדולים יש להביא בחשבון גם את היקף הלוואותיהם לעומת הונו העצמי של הבנק, המוגבל גם על־פי הוראות „לווה בודד" של בנק ישראל. יחס זה, על רקע מחיקת חובות, מיתון גידול האשראי לחברות הגדולות והגידול בהון העצמי של הבנק, נכנס לאפיק של שיפור שעוד יהיה צריך להעמיק בשנים הקרובות.

הרחבת הפעילות של הבנק וההתייצבות כמוביל במערכת הבנקאות נעשו מתוך גישה עסקית, שבמרכזה ניצבים לקוחות הבנק, לא המוצרים והשירותים שהוא משווק. זו גישה שונה משל הבנקים האחרים, שלעיתים רוחפים

יו"ר הנהלת בנק הפועלים
עמירם סיוון

ללקוחות מוצרים ישנים וחדשים על־פי מה שנוח להם. סיוון אומר כי לבנק יש כל המוצרים הפיננסיים, „גם הלוואות זולות בשני אחוזים לחודש", אף־כי לא ניתן להן פרסום. ללקוחות הבנק – חברות גדולות או עסקים קטנים, צרכנים או משקי־בית – מציעים להשתמש בשירות הפיננסי המתאים להם, לאו־דווקא זה שמתאים לבנק. גישה זו, אומר סיוון, מתבססת על העדפת הקשר ארוך־הטווח עם הלקוחות והיא מחייבת גם מתן סיוע בתקופות קשות. הבנק אינו ממהר להפעיל את המחלקה המשפטית, לא רק כלפי חברות וגופים במשק חברת העובדים. „ארקיע" ו„סאיטקס" הן שתי דוגמאות מפורסמות לדרך השיקום הפיננסי שבה בחר הבנק ושהוכיחה את עצמה גם במקרים רבים אחרים שלא פורסמו.

אם לאפיין את 1987 צריך להדגיש גם את משטר הניהול. שאימץ יו"ר ההנהלה עמירם סיוון, שמכיוון [illegible] בכל הדרגים שמתחת להנהלת הבנק, עד לרמת הסניפים, דבר שאיפשר [illegible] החלטה רבות יותר בשירות הלקוחות. לדעת ההנהלה, הדבר תרם גם למוטיבאציה של המנהלים והעובדים בכל הדרגות. ללא מוטיבאציה זו ספק אם הבנק היה מצליח לרכוש אלפי לקוחות חדשים ללא גידול מקביל במצבת עובדיו.

בשורה האחרונה של הדו"חות הכספיים לשנת 1987 מציג הבנק רווח נקי של כ־103 מיליון דולר ותשואה נקיה של 11.8 אחוז על ההון העצמי. זהו רווח הנמוך בכתשעה מיליון דולר מזה של בל"ל, אך עדיף בתשואתו (11.5 אחוז בבל"ל) ועולה על ממוצע התשואה להון במערכת הבנקאות. בסיס הפעילות הרחב יותר של בנק הפועלים ומדדי יעילותו העדיפים (עוזרים לעומת מאזן, עובדים לעומת פעולות, עלות שכר ורחומה) עשויים להוביל למסקנה, כי זו רווחיות המרוכזת בשוליה, דבר המתחזק גם מההפרשות הכבירות יותר לחובות מסופקים.

הונו העצמי של קבוצת בנק הפועלים כבר נושק למיליארד דולר (967 מיליון דולר): תהיה לכך משמעות מיוחדת כאשר ייעשה ההסדר הסופי לייצוב השליטה בבנק. הרווחיות הטובה והגידול בהון אמנם משבחים את ערך המניות הבנקאיות שפרתה הממשלה, אך הם יציבו קשי כספי במחזור השליטה של חברת העובדים בבנק.

המבקר ישוב וישפוט

מאת טובה צימוקי

בית המשפט העליון בוודאי ייצא נשכר ממינוי יעקב מלץ; ובמוסד המבקר, שמראשותו הוא פורש, עדיין לא הטביע חותם אישי עד כדי גרימת נזק בלתי; תדמית משרת המבקר – היא שניזוקה

יש לקוות שפרישתו של מבקר המדינה באמצע – בעצם, בראשית – כהונתו, למען משרה אחרת, תהיה בגדר תופעה חד־פעמית. מבקר המדינה, כקבוע בחוק, נבחר לכהונה בת חמש שנים. העובדה שמשך כהונתו נקבע בחוק מעידה על החשיבות שייחס לה המחוקק, כחלק מעצמאותו ומאי־תלותו של המבקר.

אין ספק שמבקר המדינה הפורש יעקב מלץ, וכן מי שממנה אותו, נשיא בית־המשפט העליון מאיר שמגר, הביאו בחשבון את הביקורת שתוטח במלץ בשל פרישתו מכס המבקר בטרם עת. אף־על־פי־כן החליט שמגר, לאחר התלבטות, ולאחר שכסאו של השופט ה־12 בבית־המשפט העליון לא אויש זה זמן רב, כי מלץ הוא המתאים מכל המועמדים לכהונה הזו. אין ספק כי שמגר יודע מה קשה השחיקה שעובר כיום שלטון החוק. נושאי תפקידים רמים בתחום זה ברשות המבצעת אינם בשיעור־הקומה התרומה המקצועית שהיו קודמיהם בעבר. לעומת זאת, על המינויים הבכירים בבית־המשפט העליון עדיין יש לו בקרה כמעט מושלמת. אולי כך יש להבין את בחירתו במלץ, למרות ההיבטים הבעייתיים שלה. בית־המשפט העליון בוודאי יצא נשכר מהמינוי.

למי שאינו זוכר, מלץ עוד לא הספיק „לחמם" את כס המבקר ומבחינת הטבעת חותמו האישי במערכת – עדיין אין בעזיבתו כל נזק, לבד מהנזק שגרם לתדמיתה של המשרה.

מלץ נכנס לתפקידו בחודש אפריל אשתקד. בין החודשים יוני לנובמבר היה חבר בוועדה לחקר נוהלי העבודה של השב"כ ובתוקף זה בוודאי היה עסוק ראשו ורובו בענייני הוועדה ולא בענייני משרדו. הבעיה עתה היא – וחבל שהיא התעוררה סמוך למערכת הבחירות – מי יהיה המבקר הבא והאם שוב נהיה עדים לפוליטיזציה בבחירה. האם כל מועמד שיציע המערך יידחה על־ידי הליכוד ולהיפך? תופעה כזו, אם תתרחש, תפגע במעמד המבקר הרבה יותר מפרישת מלץ באמצע תקופת הכהונה.

לפני חודשיים בלבד מנעה הכנסת את הפגיעה בעצמאות המבקר ובנסיון להצר סמכויותיו בעת חקיקת „חוק יסוד: מבקר המדינה". עתה יש להבטיח שגם המערכת הפוליטית לא תפגע בו. למדינה, ובעיקר למינהל הציבורי, דרוש מבקר טוב, בלתי תלוי ועצמאי. המינהל הציבורי עובר בשנים האחרונות שחיקה מרחיקת־לכת – הדבר מתבטא בנורמות העבודה שלו ובפוליטיזציה המוגזמת.

מבקר מדינה טוב יכול להועיל הרבה – לפחות בהוקעת התופעות.

מכתבים למערכת דבר

מאז הניצחון בששת הימים, היספתי לטפח שלושה ערכים השקפת עולם משלימות (מנוגדות רק לכאורה). הראשונה, טיפוח זיקה לכל רגב אדמה בכל א"י, בגבולות ההבטחה. במקביל להשקפה זו, טיפחתי את ההכרה, כי המציאות הדמוגרפית לא תאפשר לנו לשלוט על עם זר ותיאלץ להעניק לעם הערבי טריטוריה להקמת מדינה משלו (שמתי דגש על „להעניק" ולא להחזיר). ושלישית, חינוך עצמנו ובנינו לערכי מוסר, לפיהם כל עוד שולטים אנו על כל חבלי א"י המערבית, חייבים להיות קודם לכול שומרים והוגנים, היינו, גם מי שאינו חדור בערכי מוסר והומניות כהשקפת עולם, חייב להבין, כי יחס אנושי ויחס של כבוד לבני העם הערבי, הוא כורח עליון כבסיס לדו־קיום.

והנה מסתבר, כי עשינו את כל שלוש השגיאות החמורות: איבדנו בהדרגה את הזיקה למולדת המכורה, איבדנו את תחושת צידקת תביעתנו על כברת־ארץ זו, והגרוע מכל, ההתעלמות של בני „עם הסגולה", גם „יפי הנפש", מההתעוררות שלנו בבני ישמעאל, מאז קום התנועה הציונית. התעלמנו מקריאות אחד העם מלפני חמישים שנה, על היקף מנטליות מזרח תיכונית של התעוררות הזהות בבני העם האחר (העובדה, כי הערבים היו עשרת מונים גרועים מאיתנו, אינה מצדיקה אותנו לחקות אותם בדינויים ל„היינו טרף").

בימים טרופים אלה, חייבים לעמוד מאחורי חיילי צה"ל בכל מחיר. אולם יחד עם זאת לעודדם לשמור על צלם אלוהים. ברם, בנוסף לעידון התנהגותם, חייבים לטפח בקרבם אמונה עזה ותמימה בצידקת זיקתנו וזכותנו על כל א"י, ואת למען נוכל בשעת מבחן להעניק שטחים לריבונות ערבית. רק מי שמאמין באמת שלו, יוכל להתחשב באמת של זולתו בלא להסכים איתה (בשתי אמיתות יהודיות אפשר להגיע לאמת מוחלטת שהיא דו־קיום).

מי שמאמין בצידקתו, יוכל להעלות את ערך החיים השלום, כבעלים יותר מכל ערך לאומי מוצדק. יוכל להבין, כי הלאום משרת את העם, היחיד והכלל, קרי, את החיים היפים. אמונה זו יש להחדיר גם בקרב קטני אמנה ב„הבטחה". די לחוש את אמונת כל הדורות במשך אלפי שנים בגלות ובממלכות יהודה וישראל, באהבתם לא"י, לספוג אהבה זו מכל דף בתנ"ך ובסידור (גם אם אינך מתפלל), כדי להשריש בקרבנו זיקה, צדק ואהבה למולדת. מסקנה: רק מי שצודק יותר יכול להיות אדיב, נדיב, המצוי ו...חזק!

אריה טהורי
בת ים

המצב השורר כיום במדינה בעקבות האירועים בשטחים מביא לשאלה כיצד יגבר המשק על חוסר בידיים עובדות הן בייצור והן בשירותים. כל עוד יכולנו להיעזר בבדואים שבאו מהשטחים היה בזה אם גם לא משאלת־הלב של העם היהודי, היה בזה מענה חיובי קט לבעיית קיום ביחד עם שכנינו הערביים ופתרון חלקי כלכלי לצורכיהם כדי למנוע תיסכול ומרירות ועניין לפרט כדי להרדים מרגשות של זעם הגורמים התפרעויות.

ברם, התשובה הנראית עתה בשטח היא גרועה ביותר ומסוכנת לחברה הישראלית שלנו כאשר כל חלקי המשק משווע לכוח עבודה זר מארצות שמעבר לים. אם הערבים היו חוזרים לביתם לאחר העבודה הרי לא כך הזרים אשר עשויים להשתקע כאן, ויהוו במשך הזמן מיפגע חברתי ומוקש מדיני ובטחוני למדינה ולעמנו.

יש להצטער על כל מי שנותן הכשר להסעת המוני עובדים מחו"ל לכאן כמו השר אריק שרון אשר חפץ להיענות ל„לחצי המשק אך נותן פתח של רווח לסרסורים. על כולנו לזכור איזה „כאב ראש" נוצר בארצות אירופה המעסיקות זרים בכוח עבודה זול וזה מתרוחש בהן. חובה על כולנו כולל מנהיגינו לעצור הזרם הזה העכור, יש להחיש „שורת מתנדבים" כדי להתעלות מעבר לכל חילוקי־דעות לעשות לגיוס קשישים, נוער, נשים ועוד לעבודת כפיים ולהחזרת עבודה עברית בכל מיגזרי המשק שלנו.

יש לראות הכתובת שעל הקיר בטרם יהיה מאוחר. בואו נחדש את דת העבודה העברית כדי לשמור על עמנו, משפחותינו, בנינו וילדינו ובנותינו – שאם לא כן הזרם העכור יכסה וישטוף כל חלקה טובה וכל מה שנבנה בארצנו עד כה.

ישראל קסטנברג
קרית חיים

למסתתרים בעם

מכתבו של עמיקם אסף („דבר" 24.2.88) כמוהו כאותה פנינה, הראויה להיות ניצבת במקום של כבוד, מוארת בפז, ראווה לעין כל. לא יכולות מילים לתאר בפשטות גדולה ובהדר רב יותר מאשר תיאור מילותיו של עמיקם את אחד המחדלים החברתיים הנוראים שהכרנו – מדינת ישראל – יצרה במו ידיה, השלימה עם קיומו, ועושה כל שביכולה להגבירו ולהאדירו ללא ליאות: פטור אברכי הישיבות מן השירות הלאומי.

אין הדעת קולטת, כיצד נבחרי עם, חברי כנסת משכילים, נאורים ומלומדים, מוכנים לעשות שקר בנפשם, ובניגוד לאמונתם, ולמצפונם ולעקרונות חייהם שלהם מוכרים את כל ערכיהם למימסד הדתי בעבור „הונן דולרים". דומה, שדווקא היום, כאשר בנינו אינם נלחמים מלחמה קונבנציונלית גרידא, אלא נאבקים על קיום עצמאותנו במאבק אנושי מתסכל ובלתי־שיגרתי עד מאוד, המשך הסתתרותם הכרוני של אברכים צעירים ובריאי־גוף תחת סינר רבותיהם בבתי־מדרשם מרגיזה את השקר הגדול והנורא הנקרא „ממיתים עצמם באהלה של תורה".

קשה להאמין, שבני־אדם בוגרים, הטוענים לבלבדיות על ערכי המוסר של העם היהודי, יסמכו בחייהם את ההיפך הגמור מזה, יכריזו קבל עולם מורך־לב והעדר אומץ אזרחי מינימלי, וכל זאת בברכתם ועידודם של מנהיגינו.

„אבוי לאומללים", קרא, ובצדק, עמיקם אסף, והייתי מוסיף לכך – „והבוז לרבנותינו", שאלמלא הרבנים, אותם „סגני האלוהים" עלי אדמות, פוסקי ההלכות וקובעי הדינים, המכתיבים לצאן מרעיתם פקודות, שהמפר אותן „דינו" בהינום, לא היתה קיימת „אסמכתא אלוהית" להשתמטות הנוראה, לא היה קיים מסווה „רוחני", כביכול, למחדל תכרותי בלתי־נסלח. עם האומללים הללו נמנים גם מנהיגינו שלנו, שכשנר אנחם המבייש לא אזרו כוח למנוע מעצמם ומאיתנו את החרפה הבלתי־נסלחת.

יובל אלפסי
תל־אביב

לאחרונה קראתי את ספרו של רוברט פירסיג „זן ואמנות אחזקת האופנוע" ועקב כך גיליתי את הסיבה, לדעתי, שרוב התלמידים מסיימים את בית־הספר בהרגשה שמה שלמדו אינו שימושי. הידע הנרכש בבית־הספר הוא חשוב מאוד, אבל הוא שימושי רק אם יודעים להשתמש בידע כלומר להציג אותו כהלכה.

הבעיה העיקרית העומדת לפני הצעיר בחיי היום יום אינה חוסר ידע, אלא חוסר היכולת להציג את הידע, כלומר, לעמוד מול הוועדה או האדם המחליטים ולשכנע אותם שאתה צודק. לפני אלפיים שנה, ביוון העתיקה, למדו כיצד לעשות זאת. הם למדו רטוריקה או כפי שהמקצוע נקרא באנגלית, הבעה או חיבור. מה שמלמדים בבית־הספר היום במסגרת המקצוע הנ"ל זה כיצד לכתוב מאמר בנושא נתון ללא ידע מוקדם, אלא על פי השכלה כללית ורגש. בחיים נדרשות גם צורות הבעה אחרות שלהן אין כל התייחסות במקצוע. למשל, מכתבים רשמיים ולא רשמיים, למשל, דיון, ויכוח, נאום ושאר צורות התבטאות בע"פ. מה שלדעתי צריך לעשות הוא לייחס למקצוע יותר חשיבות, יותר זמן, ויותר נושאים.

בגיל הרך, למשל, אפשר ללמד כיצד לשכנע את אבא לקנות אופניים, בנימוס כמובן. לקראת קבלת זכות הבחירה ניתן ללמוד מהי דמגוגיה על־ידי חיבור נאומים ארוכים ריקים שלא אומרים כלום ועוד דברים שימושיים רבים אחרים.

כל הטכניקות הללו ישימות לבית־הספר, ועובדה שרבן מנוצלות בלימודי הבגרות באנגלית. כנראה, שלדעת משרד החינוך בעברית כל הבעיות הללו לא קיימות. אני חושב, שגם אנשי משרד החינוך, כמו כולם, למדו זאת על בשרם, בדרך הקשה. גם אם ילמדו רטוריקה בבית־הספר, בסופו של דבר הלימוד האמיתי יהיה בחיים עצמם, אבל לאותם תלמידים יהיה יותר קל, ויש להם סיכוי להגיע לתוצאות טובות יותר.

הלל בר־גרא
מבשרת ציון

הורי תלמידים בבתי־ספר ממלכתיים כלליים בחולון וברחבי הארץ זועמים על הכפייה הדתית שבהכנסת המקצוע „תפילה" לתוכנית הלימודים של ילדיהם, ושוקלים לא לשלוח אותם לשיעורים אלה. הגיע הזמן, שיהודים חובשי כיפה, אפילו אם פקידי משרד החינוך והתרבות הם, יחדלו לנהוג בחינוך הכללי כאילו היתה זו אחוזתם הפרטית, ולהחדיר עלינו חדשות לבקרים גזירות בדמות „תודעה יהודית" ודומותיה. לא פלא, שהורים ששלחו את ילדיהם להתחנך חינוך כללי רואים עצמם מרומים ופתחו במרד נגד האונס הרוחני הזה והכפייה הדתית מצד משרד החינוך.

כמחנכת דורות של מורים ומחנכי מורים אני קוראת בזאת לכל ועדי ההורים בחינוך הממלכתי הכללי להצטרף ליוזמה, לבחון מחדש את תוכניות הלימודים של ילדיהם, ולעמוד בתוקף על זכותם להוציא מתוכה מקצועות או תכנים שאינם עולים בקנה אחד עם חינוך כללי, הומניסטי, שיוויוני, חופשי ומתקדם. הורים המעוניינים בהעשרה דתית דווקא של תוכנית הלימודים חייבים להבין, שלמענם קיימים שני הזרמים האחרים – הדתי והעצמאי, ולשם יכולים הם להעביר את ילדיהם באין מפריע. בכך יימנע אונס הורים המתנגדים ל„העשרה" כזו, והמבכרים על פניה הרחבת מדעי הטבע והחברה, אמנות וטכנולוגיה מתקדמת, ושאר תחומים שייטיבו להכשיר את ילדיהם להתמודד עם אתגרי רוח האדם במאה העשרים והעשרים ואחת.

יהודית קרם
תל־אביב

תמיהה גדולה מעוררת דרישת היועץ המשפטי לממשלה, מר חריש, להתייחס בכבוד אל בית־הדין הרבני כפי שראוי לכך כל בית־דין אחר.

בקשר לכך ראוי לבחון את היחס הדרקוני והמשפיל שבתי־הדין הרבניים נוהגים בכל מי שאינו חובש כיפה שחורה ושאר תפאורות ימי־הביניים, ואפילו הוא דתי מתוך הירהור בבחינת אבק־אדם. דוגמה מצמררת ניתנה בימים אלה בפסיקה שניתנה נגד מרים ברסלואר, לנתק את ילדתה מבית־הספר הדתי בו היא לומדת ומסביבתה הטבעית ולהעבירה למוסד חרדי, וכל זאת על מנת לספק את נטיותיהם האישיות של הדיינים החרדים בניגוד לטובתה של הילדה.

בבתי־הדין הרבניים ובכל מוסדות הרבנות הראשית משמשים כיום בכל התפקידים אך ורק אנשים שמוצאם מקבוצות חרדיות קיצוניות אנטי־ציוניות, העוינות למדינת ישראל ולכלל אזרחיה, כופרות ועושות לחוכא ואיטלולא את חוקי המדינה, ופסיקותיהם מתאימות לתקופת האינקוויזיציה, ועל כך יעיד כל מי שעבר את סר עינויי הדין של מוסדות אלה. קיומם של בתי־דין העושים משפט במקום משפט היא אות קלון למדינה שיש להעבירו מן העולם.

אכיפת שיפוט של עידן שבטי המדבר על אוכלוסיה תרבותית בת ימינו היא ביזיון שרק אנשים קטנים תאבי שררה המחזיקים בקרנות המזבח של השלטון מאפשרים אותה. הפתרון נעוץ באישור חוקה לאלתר ושינוי שיטת הבחירות שינתקו אחת ולתמיד את הקשר שבין המהגה החרדי לבין חוקי מדינת ישראל. שומה על אזרחי ישראל למנוע את תמיכתם מכל מפלגה אשר תימנע מאישור החוקה ובכך תנציח את השררה החרדית העושה בכל יכולתה להשריד ולמרר את חיי התושבים במדינה.

רות כגן
תל־אביב

אנשים • אנשים • אנשים • אנשים • אנשים • אנשים •

ברכה משולץ

שר החוץ של ארה"ב ג'ורג' שולץ (בתמונה) שלח אמש מברק ברכה לראש הממשלה שבו הוא מודה בשמו ובשם רעיתו על הארוחה שנתן לו בעת בקורו בישראל לפני שבוע: „יצחק היקר, פעם נוספת ברצוני להודות לך על הארוחה וקבלת הפנים שאני וחבורתי זכינו לה. אובי ואנוכי נהננו מאוד מהערב הבינתה בחברתך ובחברת שולמית. אני תמיד מצפה ומפתין לשיחות החמות ולרוח הידידותית שאנו מקבלים בביתך. עבודתנו להשגת השלום רחוקה מלהסתיים ואני רואה בדיאלוג הנמשך בינינו, יסוד עיקרי בגישתי שלי בנושא חשוב זה. בברכות חמות לך ולבני משפחתך בחג הפסח ג'ורג' שולץ".

יוסי מלמן

שניים אוחזין

מאבק החל להתפתח סביב המשרה המתפנה של מנכ"ל „מבטחים" – קרן הפנסיה הגדולה במערכת ההסתדרותית. מקורביו של מזכ"ל ההסתדרות ישראל קיסר מצביעים על שלום חבשוש, יו"ר אירגון עובדי התעשיה הצבאית, כמועמד הראוי לתפקיד. אולם גורמים מקצועיים במערכת הפנסיה מעדיפים לראות בראובן אבל מועמד מתאים. אבל, המכהן כיום כמנכ"ל קרן „נתיב", עמד עד לפני 10 שנים בראש האגף לאירגון ומינהל ב„סולל בונה".

חיים ביאור

בעקבות המנכ"ל

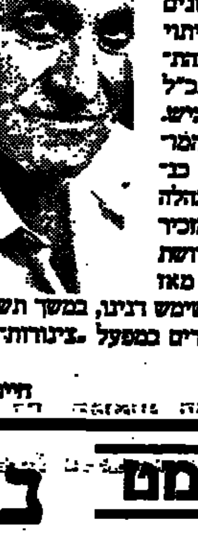

אושר חיימן, 74, נציג העובדים בהנהלת „כור", יסיים בעוד חודשיים את תפקידו. היימן מכהן בהנהלת הקונצרן כבר שנים רבות ונראה שעיתוי פרישתו קשור בהתפטרותו של מנכ"ל „כור" ישעיהו גביש. (בתמונה) אחד המועמדים להחליפו כנציג העובדים בהנהלה הוא אורי רבינו, מזכיר אירגון עובדי החרושת ההסתדרותית מאז שנת 82'. בעבר שימש רבינו, במשך תשע שנים מזכיר ועד העובדים במפעל „צינורות־צריפין" של „כור".

חיים ביאור

במוצאי יום העצמאות יעלה המסך על המחזמר הישראלי המקורי „סאלח שבתי" מאת אפרים קישון ובבימויו, גיבור העלילה הפך זה מכבר לחלק בלתי נפרד מההווי הישראלי. כל קשיי קליטתו בתוך פחוני המעברה ועל הדשא המוריק של הקיבוץ הסמוך. דרך מאבקו של העולה החדש „סאלח שבתי" במימסד אדיש ובדיעות קדומות חוזר הצופה 40 שנה לאחור אל תקופת העליה הגדולה והוא משתתף יחד עם זיגי וחבובה, שמעון ובת־שבע בהיווצרותה של אגדה מוסיקלית סוחפת בה משמשים בערבוביה חלום ומציאות חיוך ודמע. בתמונה: זאב רווה בתפקיד סאלח שבתי.

מפגש עמיתים

יו"ר האגודה למען החייל, יוסף נבו, נפגש בימים אלה עם נשיא האגודה האמריקנית למען חיילי הכוחות המזויינים של ארה"ב, צ'ילם מ. אייגל, במטרה להדק את הקשרים בין שני האירגונים. נשיא הכבוד של האירגון האמריקני (U.S.O) הוא הנשיא רונלד רייגן. זהו גוף אזרחי, הפועל שלא למטרות רווח, ומטרתו היא להדק את הקשר בין הצבא לבין הקהילות השונות בארה"ב, ולהעניק שירותי קהילה, רווחה ותרבות לאנשי הצבא האמריקנים המשרתים ברחבי תבל ולבני משפחותיהם המרוחקים מהם. את האירגון ייסד ב־1941, בעת מלחמת העולם השניה, הנשיא פרנקלין רוזבלט. בתמונה: יוסף נבו (מימין) עם אייגל.

תובע תפנית

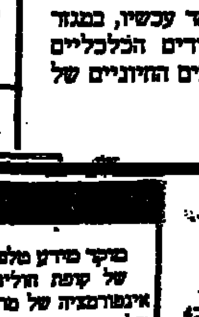

תפנית ביחסם של השרים הכלכליים ביחסם לירושלים תובע יו"ר סיעת „ירושלים אחת" במועצת העיר ומזכיר מפלגת העבודה בירושלים עמנואל זיסמן. (בתמונה) זיסמן תקף בחריפות את מדיניותם של שרי הליכוד וכינה אותם מחול לארמי. לדבריו, ההקצבה הניתנת לתל־אביב בתחום התחבורה למשל היא פי עשרים מזו הניתנת לירושלים. האוצר מתנער ממחויבותו של בנק להקמת האיצטדיון שם, כספים שיש להעביר למערכת החינוך העירונית מעוכבים, והעיריה אינה יכולה להשלים תוכניות פיתוח חיוניות, במיוחד עכשיו, במגזר הערבי. זיסמן תבע מהמשרדים הכלכליים להתאים את תקציביהם לצרכים החיוניים של ירושלים.

יופי בפקין

תחרות יופי, הראשונה מסוגה בסין העממית, תיערך בפקין תחת השם „הבנות הצעירות האלגנטיות". השלב הסופי של התחרות ישודר בטלוויזיה בחודש יוני – על כך מסר היום העתון „צ'יינה דיילי". במהלך התחרות, שתיערך בחסות הטלוויזיה של פקין וכתב עת לתוכניות טלוויזיה, יתבקשו השופטים לא להסתפק בהבעת דעתם על יופיין של המועמדות, אלא להתייחס גם לכישוריהן במישורי השירה הריקוד וההיטות הדיבור. יתר על כן במסגרת התחרות יבדקו השופטים גם את הידע הכללי ואת „הערכים המוסריים" של המשתתפות, כותב היומון. כל הבנות והנשים הצעירות תושבות פקין מגיל 17 עד 27 רשאיות להופיע בפני השופטים, מומחים לריקוד, מוסיקה, אמנות ספרות ואופנה. חמשים בנות כבר באו להגיש את מועמדותן ביום ו', היום הראשון של הבחירה המוקדמת שתימשך עד ה־15 באפריל.

סימוכין ל„נחשלות"

„איננו נחשלים" טענו סולימאן אבו חמיד ושיך אברהים אל־עמור ועתרו לבג"צ נגד שר הפנים (ראש הממשלה שמיר). בעקבות העתירה אסר בג"צ בצו ביניים לזמן את המועצה האיזורית שהוקמה לאחרונה לשלושה ישובים בדואים בנגב. לטענתם של העותרים מתייחס אליהם משרד הפנים כאל אוכלוסיה נחשלת ומבקש ל„הלביש" עליהם ראש המועצה וסגן שאינם בדואים. עו"ד זאב פריינין בא כוחם של העותרים מביא סימוכין ל„נחשלות" זו בהתנהגותו של הרופא הבדואי שלא חס על חייו והציל ילדים בשריפה המפורסמת בבאר־שבע. „נקל לשער את התוצאות האיומות" אומר פריינין, אילו לא היה מדובר ברופא בדואי „נחשל" שלא השכיל להבדיל בין תפקידו כרופא לתפקיד מכבה אש"...

התיחסות ואהדה

ב־19 בספטמבר 1941 נכנס הייניץ יוסט עם מצלמתו, בניגוד להוראות, לגיטו ורשה. „נכנסתי בלי קושי. הסתובבתי ברחובות מאחורי החומות וצילמתי מה שראיתי... חשבתי: איזה עולם זה!". בניגוד לצילומים אחרים של צלמים גרמנים רשמיים מאותה תקופה, צילומיו של יוסט מגלים התייחסות ואהדה כלפי היהודים. יוסט לא הראה את הצילומים לאיש. רק בשנת 1980 מסר אותם לכתב העת הגרמני „שטרן" שלא מצא לנכון לפרסמם. יוסט עצמו נפטר זמן קצר לאחר מכן. לאחר מותו הועברו הצילומים ל„יד ושם" על ידי חבר מערכת ה„שטרן", גינטר שווארברג. תערוכה של צילומים יהודיים אלה נפתחה אתמול, בנוכחות סגן ראש הממשלה ושר החינוך, יצחק נבון, במוזיאון לאמנות ב„יד ושם".

יקיר צור

המדור נערך ע"י אורה זרניצקי

שחמט

נצחון שני להיקל

מאת אהרן איסרים

האמן הבין־לאומי ממערב־גרמניה, יורג היקל, זכה בבכורה בתחרות השניה ע"ש משה צ'רניאק, שנערכה ב„ביכורי־העיתים" בת"א, בצברו 9½ נק' (השחקן היחידי ללא הפסד) והפרס בסך 2,000 דולר. היה זה נצחונו השני בישראל, לאחר שאשתקד ניצח גם בתחרות הבין־לאומית שנערכה בחולון. הישגו המצויין יקדמו בדירוג העולמי, ויעניק לו תואר רב־אמן.

היקל הקדים את אלון גרינפלד והאנגלי יוליאן הודסון 8½ נק' כ"א, רבי־האמנים יהודה גרינפלד וההונגרי איסטוואן צ'ום (שזכה בפרס היופי) 8 כ"א, ולדימיר ליברזון וישראל שרנצל 7½ כ"א ואוהד להב 7 נק'.

שרנצל ולהב, שהיו בכושר יוצא מהכלל, השיגו תוצאה המזכה אותם בציון לאמן בין־לאומי.

המנצח התגלה בתחרות כשחקן מוכשר, בעל ידע תיאורטי רחב והיודע לנצל, עד תום, את שגיאות יריבו, כפי שאירע במשחק הבא:

לבן: אריק אברשי
שחור: יורג היקל

הגנה מודרנית

1. ה4 ג6 2. ד4 רז7 3. פג3 [illegible]

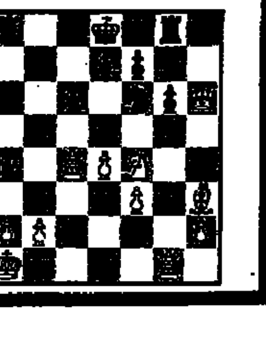

בתחרות הבזק (52 שחקנים) ניצח רב־האמן יהודה גרינפלד עם 7 מ־9, בהקדימו את בירנבוים, רונן לב, בזק וסופר שצברו את אותו מספר הנקודות של המנצח.

במשחק סימולטני שערך יהודה גרינפלד נגד 15 שחקנים עם שעונים, הוא נוצח בידי רונן הר־צבי וסיים שני משחקים בתיקו.

בטקס הסיום, בהשתתפות נציגים מהסגל הדיפלומטי, בירך נתן זהלך – סגן ראש העיר. ניהל את אירוע הפסטיבל יוחנן אפק.

באליפות הפתוחה הי"11 ניצח בתחרות הראשית (40 משתתפים) האנג.ל. רונן לב עם 7 נק' מ־9, לפני קוסאשווילי, גל, פרץ, אלתרמן ופנציאס 6 כ"א.

בסיבוב השביעי, בין שני המובילים, הוכרע את גורל האליפות.

לבן: רונן לב
שחור: יהנה קוסאשווילי

הגנה נימצו־הודית

[illegible]

[illegible]

בתחרות המשנית נטלו חלק 50 שחקנים, ובבכורה זכה עסקן הספורט ממכבי פ"ת, גדי ברמלי עם 7½ נק', לפני יהודה לינק 7.

באליפות לשחמט אקטיבי השתתפו 42 מתחרים, ובבכורה זכה, האמן הוותיק, יצחק רישמנייבסקי עם 4 נק' מ־5 (ללא הפסד), בהקדימו באיכות נקודות את קגנובסקי, קוסאשווילי, סטיסיס, סלוצקין, ערן סטפק ושוורץ.

סיבוב שביעי בליגה

הקרב המרכזי במסגרת הסיבוב הז' של הליגה הלאומית ייערך בפ"ת, בו תארח הקבוצה המקומית, הפועל הוד־השרון/פ"ת המדורגת במקום השני עם 18½ נק', את האלופה המובילה עם 20 נק', באר־שבע.

משחק, שתהיה לו השפעה רבה על הצמרת התחתונה, ייערך בבית־הבורי, בו תארח הפועל ת"א (18½ נק') את רהבינשטיין ירושלים (9½). קרב צמרת יתקיים בת"א בין אספיא ת"א (17) לבין מכביון חיפה (18). יתר המשחקים: הפועל פלדקליין ראשל"צ (14½)–הפועל הרצליה (11), הפועל רחובות (12½)–ביכורי־העיתים א' ת"א (10½ נק').

בליגה הארצית ייערכו המשחקים הבאים: הפועל בליל ת"א (15½) תארח את הפועל חדרה (12½), אליצור פ"ת (11½) תארח, כבר הערב, את מכבי ת"א/אשדוד (14½), הפועל ראשל"צ (15½)–הפועל תעשיה־אווירית (13½), הפועל פ"ת/הוד־השרון (9½)–ביכורי־העיתים ב' ת"א (12½), אספיא ירושלים תהיה חופשית, עקב הרחקתה של מכבי לסקר חיפה מהמשך המשחקים.

אליפות הקדטים

האליפות עד גיל 16 הסתיימה בהפתעה מרעישה, כשאת הבכורה נטל הכפר־סבאי רוני ליפשיץ עם 7 נק' מ־9, בהקדימו את ה„פייבוריטים" סטיסיס ועין לים 6½ כ"א, אריק לים, זולד, גנור ואיתי אבר 6 נק' כ"א. השתתפו בתחרות 32 שחקנים.

הסיבוב האחרון זימן את „הקרב על הכתר".

סיום מרתק היה במשחק הבא:

לבן: רוני ליפשיץ
שחור: יעקב סטיסיס

הגנה קארו־קאן

[illegible]

יעקב סטיסיס

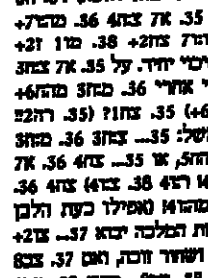

דן זולד

29. ב5! (כנגד איומיו של השחור באגף המלך, מפתח הלבן יוזמה מסוכנת באגף השני) [illegible]

★ בתחרות בבריסל מוביל שפילמן עם 5 נק' מ־7, לפני סאלוב 4½, של וליובוייביץ' 4 מ־6. בסיבוב החמישי פרש האנגרייבן, עקב מותו הפתאומי של אחיו. התוצאות משוקף במשלו. סגן אלוף העולם, אנטולי קרפוב, סגר את הפסדו הראשון, בידי בלייאבסקי.

[illegible]

מוקד מידע טלפוני
של קופת חולים הכללית המוסר אינפורמציה של מרפאות קופת חולים של ההסתדרות, בתי חולים, עזרה ראשונה, מרפאות תורנויות בשבת ובחג וכן אינפורמציה על המוקדים הרפואיים בישראל:

טלפון 03-433300
בימים א' עד ה'
מ־8.00 בבוקר עד 20.00 בערב ביום ו' ובערבי חג
מ־8.00 בבוקר עד 15.00 אחה"צ.

מרפאות שיניים לעזרה ראשונה אזור תל־אביב:
רחוב בר כוכבא מס. 49 – טלפון 03-284649
בימים א' עד ה' מ־21.00 עד 23.00
בימים ו' וערבי חג מ־18.00 עד 24.00
שבתות וחגים – מ־15.00 עד 21.00

אזור חיפה
רחוב הנמל 26 קומה ג' – 04-523566
כל יום כולל ערבי חג, שבת, שבתות וחגים מ־20.00 עד 23.00

מרכז עזרה ראשונה בטישית
בתל־אביב – 03-5461111
קו לילדים ונוער – 03-261113
ירושלים – 02-227171
חיפה – 04-672222
טבריה – 053-335316
כרמיאל (גליל) – 04-988410
כפר־סבא – 052-913999
באר־שבע – 057-418111

אַלְמַקְס
משחת השיניים במניעת עששת
יעילה פי 3

תורנות בתי מרקחת

תל־אביב
כבי – דיזנגוף 174 – 222386.
בלפור – קופ"ח מכבי – בלפור 2 – 299856.
ירושלים
מרפאת רוממה – הנ"ג 28 – 523191.
חיפה
מזור – הנביאים 97 – 524113.
פתח־תקוה
קופ"ח כללית – רח' חיים עוזר 905271.
בני־ברק – רמת־גן
המגן – ביאליק 30 723674.
בת־ים – חולון
צבי בתיים – הנביאים 5 בת־ים – 5515671.
אהרון – רח' הופיין 52 חולון 889153.
הרצליה
כללית – בני משה – 452381.
סגל – הרצל 134 – 451228 – אחה"צ.

אַלְמַקְס
GABA

מכרז
למכירת מגרש במרכז עפולה
מוצע בזה למכירה מגרש עם בית של קומה אחת
ברח' ברקן 11 עפולה.
(בית קרן הביטוח והפנסיה של פועלי הבניין). מחיר מינימום 85.000 דולר. הצעות מחיר במעטפות סגורות יש להגיש עד 24.4.88 שעה 16.30 בדואר רשום ת.ד. 16484 ת"א. במסירה אישית קרן ביטוח פועלי בניין, ארלוזורוב 93 תל־אביב (בניין שני המזכירות ליד שער כתן). לתיאום ביקור בשטח
נא להתקשר לטלפון 06-590520 בשעות הבוקר עם שמעון בן־דוד.

משרד הבריאות
אות הוקרה של שרת הבריאות למתנדבים מצטיינים
האות יוענק, החל משנה זו, למתנדבים (יחידים או קבוצות) מתחום הבריאות הראויים להוקרה מיוחדת.
הצעות למועמדים לקבלת האות, אפשר להגיש עד 1.5.88 ליחידה להתנדבות של משרד הבריאות, ביתן 39 ט', תל־השומר, טלפון 03/341706
טפסים ניתן לקבל במשרד היחידה.

לפני 60 שנה

התחלת בולמוס הבחירות באמריקה

מתוך סערה רבה, עוברות בצ'יקגו הבחירות המוקדמות לציון מועמדי המפלגות למשרות שונות במדינה ובממשלה. כל אנשי המשטרה של העיר ואלפי מתנדבים עומדים על המשמר לפני מקומות הבחירות. חבר העיריה האפא נעלם והחששים שנחטף ע"י מתנגדיו במטרה למנוע השתתפותו בתעמולת הבחירות.

מחיר צורכי החיים

האינדכס של המחירים הקמעוניים ירד ב־7,7 נקודות לעומת 1926 וב־22,6 נקודות לעומת 1922.

לפני 40 שנה

מלווה פנימי להקמת המדינה

הועה"פ הציוני קיבל החלטה על מלווה לאומי ארץ־ישראלי בסך 5 מיליון לירות. הועד ראה הכרח חיוני בזכות מיוחדת במתן האפשרות לכל יהודי להשתתף בבנין הארץ והגנתה.

הוקם המוסד הארצי לפיקוח על המזונות

הוקם מוסד ארצי חדש לאספקה, חלוקה ופיקוח על המזונות ומקורים כי יתחיל בפעולתו מיד. ליד משרד הפיקוח הוקמה מועצה מייעצת מבאי כוח המוסדות והעיריות. הסיטונאים יעמדו תחת פקוח ארצי ולא יהיו ויתורים לספסרים וסוחרים ויצרנים חסרי מצפון יוצאו מהמחזור הכלכלי. בתי הדין למניעת ספסרות יועברו לפקוח ארצי.

הלוח הכללי · ידיעות אחרונות · הלוח הנפוץ ביותר · דבר ראשון בבוקר

בחיפה
להפעלה/שותפות
מועדון – אולם ארועים – דיסקוטק
קלנוע ארמון
טל: 03-660341

לישראליפט מעליות
דרושים
1. עורכת דין
לניהול מדור ברורי לקוחות
2. פקידה
דינמית, עצמאית, ובעלת יוזמה ליום עבודה מלא. ידיעת הדפסה מושלמת בעברית הכרחית.
תנאים טובים למתאימות
לפנות בין השעות 08.00–10.00
לרחוב הקישון 31 בני ברק (ליד הקניון ברמת גן)

למלון רמת אביב
דרוש
פקיד לילה
NIGHT AUDITOR ★
לטלפן: 03-413181

לנציגות של חברה לתרופות וכימיקלים בת"א
דרושים/ות
★ **תועמלנים/ות רפואיים/ות**
לעבודה באזור המרכז והדרום
דרישות המשרה:
– רקע אקדמי מתאים
– אנגלית ברמה גבוהה (רצוי שפת אם)
– נסיון רצוי אך לא הכרחי
– רשיון נהיגה – חובה
עבודה בעלת אתגר ותנאים טובים למתאימים.
נא להתקשר בימים א'-ה' בין השעות 8.00-13.00 לטל. 204106, 03-292077
★ **מזכירה מנוסה**
– שליטה טובה מאוד באנגלית
– ליום עבודה מלא
תנאים טובים למתאימה
נא להתקשר בימים א'-ה' בין 8.00-16.00, ביום ו' בין 8.00-13.00 לטל. 292077, 03-204106

מתמנה בקריב
מנהל פרויקט בניה
נסיון בעבודות בחוץ לארץ
שליטה בשפות
לפנות: ת.ד. 33825 ת"א, עבור „מנהל פרוייקט".

לחברה מסחרית ארצית
מנהל מכירות רכב
הכישורים הדרושים: השכלה אקדמאית במינהל עסקים ושיווק. נסיון קודם מוכח של 5 שנים לפחות בשיווק משאיות ורכב מסחרי. הכרות לקוחות בענף המשאיות, כושר ניהול מו"מ עם לקוחות וצוות מוכרים. ידיעת השפה האנגלית על בוריה. ידיעת שפות נוספות יתרון. בעל רשיון נהיגה לרכב כבד. גיל עד 45 שנה. מגורים גוש דן.
על המעונינים להגיש את מועמדותם בכתב יד בלבד לת.ד. 866, תל־אביב 61008 עבור מס. 560.

לחברה מסחרית
דרוש
מנהל/ת חשבונות עצמאי/ת
שליטה במערכת ממוחשבת
03-5610638

דרושים
אנשי מכירות
למדיה פרסומית חדשנית
תנאים טובים למתאימים
לפנות למודי ברוס (קו־שיווק)
03-622547/8

לחברה לשיווק מוצרי בניה בנס־ציונה
דרושה
קופאית
לפנות לטלפון 08-470162 למיכל

דרושה
פקידה
עם ידע בהנה"ח + הדפסה 8.30 – 15.00
03-220929

לקבוץ להב
דרושה
מורה לכתה ב'
לשנת הלימודים תשמ"ט
פרטים: עמיר שגב 057-913243
רבקה זמיר 057-913425

למפעל אלקטרוניקה למוצרים חדשניים
דרושים/ות
1. איש מכירות
רצוי מהנדס עם נסיון קודם במכירת מערכות ממוחשבות בתחום התקשורת ומיחשוב כללי
2. מחסנאי־קניין
בעל נסיון בתחום האלקטרוניקה
נא לפנות בכתב, בפירוט קורות חיים ונסיון, לת.ד. 3044 רמת־גן, 52130, „עבור צבי".

לחברת מילן
העוסקת בשיווק תרמית ומוצרי קידום מכירות
דרושים
נציגי מכירות
ואנשי רכש מדעות
★ בעלי רכב יתרון
★ הכנסה גבוהה.
בפרטים נא לפנות לטל' 03-200673 03-204719.

דרוש
טכנאי שרות
למיתקני הסקה וקיטור
★ ידע במבערים עדיף
★ ידע בחשמל עדיף
★ רשיון נהיגה למתאים
תנאים טובים
לפנות 052-38620 052-38331 לפנינה

לאולם שמחות בחולון
דרושים/ות **מלצרים/ות**
בעלי נסיון והופעה נאה.
03-858051 03-848868

ועמת · תל־אביב יפו
באוי להתמודד עם אתגר חינוכי־תרבותי, דרושות לגני:
★ לשנת הלימודים הנוכחית
מטפלות, אחראיות כיתה,
למשרות מלאות וחלקיות – ניסיון קודם הכרחי
★ לשנת הלימודים תשמ"ט
גננות מוסמכות ובלתי מוסמכות
טלפון 03-282211 קו פנימי 211, 217, 03-291548-9

לחברה **שקם בע"מ** באיזור חיפה
דרוש
נהג
לתפקיד במשרה מלאה
נהגים מקצועיים המעונינים במשרה יפנו לטל: 04-520092

לשופרסל
לַמחסן המרכזי בב"ת
רח' הסיבים 39 קרית מטלון
★ מחסנאים
★ עובדי מחסן
למאפיה המרכזית בפ"ת
רח' הסיבים 39 קרית מטלון
★ רדיין
★ לייש בצק
★ עובדי ייצור
לשופרסל רמת־השרון
רח' אוסישקין 5
★ מנהל מחלקת בשר
★ סדרני סחורה
★ קלדנית
לשופרסל רמת־גן
רח' הירדן 92
★ מנהל מחלקת בשר
לשופרסל ירושלים
רח' אגרון 1
★ עובד מחלקת בשר
הכשרה תינתן במקום
תנאי שכר טובים
המעוניינים מתבקשים לפנות למנהלי הסניפים בהתאם לכתובות הנ"ל.
שופרסל

דרושה פקידה
ידע וכישורים:
● שרות מזכירות למנהל
● ידע בהפעלת לוטוס 123 – הכרחי
● סיוע בניתוחים סטטיסטיים וכלכליים
● ביצוע סקרים בתחומים בטוחים
בגרות מלאה מוכחת
לפנות כ"א 379111

דרושים/ות
אנשי מכירות
1. בעלי קשרים עם ועדי עובדים.
2. למכירה לחנויות אביזרי רכב ומוסכים.
פרטים טל: 03-5524099

ארדט חברה לביטוח בע"מ
למחלקת שווק והדרכה דרושה:
מזכירה
★ בעלת נסיון של שנתיים
★ השכלה תיכונית
★ הדפסה בעברית במעבד תמלילים (א.ב)
★ יחסי אנוש טובים
שעות העבודה: מ־08.00 עד 16.30
5 ימים בשבוע
נא לפנות למיכל
טל.: 03-293026, 03-293028

סלקו מאגרי מידע בע"מ
אנו חברה דינמית ומתפתחת המתמחה בפיתוח רעיונות שיווקים מקוריים
לרגל התרחבותנו דרוש לנו
איש/אשת מכירות
בעל/ת יוזמה, כושר שכנוע וראש שיווקי פתוח.
למתאימים תנאים טובים.
טל: 342215/ 342213 / 03-342206

ברקן סוכנות לבטוח בע"מ
היצירה 28 רמת־גן
דרושה
מזכירה
למחלקת ביטוח חיים
לתפקיד עצמאי ואחראי מאוד, הכולל קשר עם סוכנים וחברות ביטוח ותפעול אדמיניסטרטיבי. רצוי נסיון בביטוח חיים, בעלת הופעה נאה ויחסי אנוש טובים.
03-7520166 03-7518060 שלוחה 31

טנא נגה
מרכזי חלב גליות השלמנים ת.ד. 497 קרית מלאכי – 70800
דרוש לסניף פתח־תקוה
מחלק תוצרת עצמאי
★ בעל משאית מתאימה עד 6.5 טון
★ ערבויות בנקאיות
★ תושב מרכז הארץ
בדבר פרטים נא לפנות לזיוה
טלפון 03-912965

לחברת אופנה, דרושות:
דיילת מכירות
בעלת נסיון בענף ההלבשה.
פקידה
בעלת נסיון בעבודה במחשב.
לטלפן לקביעת ראיון 03-336641, 03-332732

דרושים
מנהלי שיווק
(נסיון בביטוח אינו הכרחי)
לפרוייקט בענף ביטוח חיים
הדרישות: גיל 25-45, השכלה תיכונית ומעלה, רקע פיקודי ו/או ניהולי.
המתאימים יזכו לאחר הכשרה לתנאים מעולים בחוזה אישי: משכורת, בונוסים, רכב צמוד או אחזקה מלאה.
לראיון אישי: טל. 03-662113-4
מ־9.00-15.00
– סודיות מובטחת –

משהב
חברה לשיכון בנין ופיתוח בע"מ
דרוש
עוזר לגזבר
עם נסיון – כולל בעבודה עם בנקים
מועמדים מתאימים יפנו בכתב יד עם פירוט קורות חיים לת.ד. 2770 ת"א

דרושים
מאבטחים צעירים
לעבודות אבטחה מיוחדת
למתאימים שכר הולם
טל. 03-239880 רייינס 23 תל־אביב

להבית יבוא הדושה
קלדנית מפעילה
למחשב I.B.M 38 (בעלת נסיון),
עם ידע בהנהלת חשבונות
טלפון 03-435377

עירית גבעתיים
לעירית גבעתיים
דרוש/ה לעבודה מיידית
פקיד/ת חשבונות
לקבלת קהל במח' הגביה
★ דרישות המשרה:
★ השכלה תיכונית
נסיון קודם וידע בגביה, הנה"ח והדפסה במקלדת מסוף.
לקביעת ראיון יש להתקשר למח' הגביה אל הגב' דליה טל' 325226

לחברת בטוח
דרוש
עובד/ת
עם נסיון בביטוח חיים
לפנות למוטי כץ
03-5430742
מנורה חברה לבטוח בע"מ

קשרי תעופה
רחוב טרומפלדור 12 ת"א
לליווי טיולים באירופה
דרושים
מלווים מנוסים
לקבוצות מאורגנות
ראיונות יתקיימו במשרדי החברה ביום שלישי ורביעי בין השעות 15.00–18.00, לפנות לאילנה.

לחברת ייעוץ הנדסי
דרוש/ה
מהנדס/ת תעשיה וניהול
עם נסיון בניתוח מערכות מידע, ותק של 3-4 שנים.
נא לפנות בכתב לחברת ע.מ.י.ת בע"מ, רח' תבואות הארץ 3 (שיכון דן) תל־אביב, 69546

סופר־פארם
לסופר־פארם גילה
(מרכז מסחרי גילה ירושלים)
דרוש/ה
מנהל/ת חשבונות
למשרה מלאה
בעל/ת נסיון של שנתיים לפחות בהנהח"ש
עדיפות לנסיון בעבודה על מחשב
יכולת עבודה עצמאית
לקביעת ראיון נא לפנות לטלפון:
03-900031

חברת פלווקו בע"מ
רח' המשביר 20 תל־אביב טל. 03-829523
מבקשת
לאייש משרה של רכז עסקים של חברת COMPUGRAPHIC בישראל
COMPUGRAPHIC היא חברה בת של AGFA GEVAERT ועוסקת בסדר־צילום ממוחשב ומערכות מתוחכמות לעריכה ועימוד.
כישורי המועמד צריכים להיות בתחום תעשיות הדפוס. עליו להיות בעל נסיון קודם בשיווק של מוצרי השקעה.
נסיון קודם של ניהול מחלקת סדר או שיווק של ציוד כגון מכונות A.M. או LINOTYPE עשוי להוות יתרון.
דרושה שליטה מלאה בשפה האנגלית.
המועמד המתאים יקבל הדרכה מתאימה במפעלי החברות ולאחר מכן ידאג לביסוס עסקיה של חברת COMPUGRAPHIC בישראל.
נא לשלוח בכשות למשמרות לת.ד. 101, תל־אביב, 61000 בכתב יד ובשפה האנגלית,
בצרוף קורות חיים.
– סודיות מובטחת –

עירית פתח תקוה
לעירית פתח תקוה
דרושים
מפקחי רשוי
תאור התפקיד
1. פקוח על הבניה הפרטית בעיר
2. הופעה בבית משפט בנושא דוחות, תביעות וכו'.
הכשורים הדרושים:
1. מהנדס, הנדסאי או טכנאי בנין מוסמך.
2. ידיעת השפה העברית על בוריה.
3. בעל רכב פרטי.
עדיפות לבעלי נסיון קודם בעבודות פקוח.
תנאי השכר יקבעו בהתאם לכשורים.
לקבלת פרטים נוספים נא לפנות לאגף כח אדם.
ד. תבורי
ראש העיריה

רדיו ● טלוויזיה ● בתי קולנוע

טלוויזיה

חינוכית

08.00 עד כאן: חדשות קול ישראל רצף דפי הטלטקסט.
08.05 שעת כושר.
08.15 חשבון פשוט (ד') אומדן ועיגול (כ).
08.40 ראשית הקריאה: בלי סודות חיריק 3.
09.00 אנגלית (ה').
09.20 אזרחות: העיתון (בתרגום לערבית).
10.10 אנגלית (ז').
10.30 רחוב סומסום: בין שתיים לארבע.
11.00 צרפתית (על יסודי).
11.15 חשבון (ה'). המלך ואס.
11.30 ארץ מולדת: הטעמים (כ).
12.00 גיאוגרפיה (ד"ט) צפון אמריקה – היבשת.
12.25 ספרות (על יסודי) יד ושם (כ).
13.00 מוסיקה ע"י העשרה: צלילי המיתרים.
13.30 מדעי הטבע: עולם העכבישים.
14.00 עד כאן: חדשות קול ישראל רצף דפי הטלטקסט.
14.05 סרט קולנוע „ארוכה היא הדרך" על דוד, צעיר יהודי מורשה, שמלחמת העולם השניה מנתקת אותו ממשפחתו. הסרט הופק ב־1947 באירופה שלאחר המלחמה והוא מהווה מסמך נדיר מהתקופה. ישראל בקר, ששחק את התפקיד הראשי בסרט וכתב את התסריט, יראיין לפני תחילת הסרט.
15.55 פרפר נחמד.
16.25 ערי הזהב הנסתרות (פרק 2).
16.50 40 – עד כאן: מגזין טלטקסט יומי כולל מידע הסטורי, סיפורי רקע ומושגים מ־40 שנות מדינת ישראל.
17.00 ערב חדש.

כללית

17.30 זבנ לחדשות.
17.55 המרובעים – שם הפרק: „ליל כל הקדושים" בחג „האלוויך" מיס לומיס מאמינה את הבנות לביתה, שם הן חוגגות, לבושות פיג'מות. הבנים אומנים התבולות שונות כדי להפחיד את הבנות (עברי־ערבי).
18.20 קטנטן.
18.30 תקציר החדשות (ערבית).
18.32 נקודת מוצא – הנושא לדיון: פולקלור ישראלי, השפעות הדדיות שהשתרשו בשנים האחרונות כצורת הבילוי הישראלית, ואשר מקורן בתרבויות עתיקות יומין. משתתפי התכנית ידונו על החיקוי באורחות חיים, מנהגים ולבוש משתתפים: נעים עדיידה, דן בן אמוץ, שוקרי עראף, רן שחורי, פריאל השיבון. ברי סימן, רות דיין והאני מורד (ערבי־עברי).
19.30 חדשות (ערבית).
20.00 כותרות מבט.
20.02 1 יותר מדי.
20.30 כלבוטק.
21.00 מבט לחדשות.
21.30 תשדירי שירות.
21.40 מבט שני.
22.20 שלי ורק שלי – (פרק שני): אולי חושש, שאשתו ויו לא הבינאה בחשבון את הסיבוכים שעלולים להיווצר מהצעתה הנועזת. קן, בעלה של אן, חושש גם הוא מן היחסים שיווצרו עם גיסו וגיסתו, ובכל זאת הוא מסכים, שויו תלד ילד לו ולאשתו. אבל הוא רוצה להיות אביו הביולוגי של הילד שיוולד. אן מסכימה, והם נפגשים כדי למצוא מרפאה להזרעה מלאכותית (עברי־ערבי).
23.10 משך אישי – הפעם עם הסופרת יהודית הנדל.
23.50 פסוקו של מקום – מבט אל מנחת שבירושלים; חדשות הלילה.

ערוץ 2

18.30 קימבה – האריה הלבן (פרק שלושים וארבעה).
19.00 „איאן שביר" (פרק שני): „השביל הלוהט". חברי משלחת המחקר ממתינים כשנה עד שיוצאים האינדיאנים ממעבה היער לפגוש אותם על מנת להתפייס. ביקורי האינדיאנים אצל המשלחת הפכים לסדירים, אך הם עדיין ותקפים כל פעולה של סלילת דרכים אל אזור מושבם. קורבנות תהליך ביעור היער הם משני עברי המתרס: האינדיאנים מנסים לחוג על עצמם מפני הפלישה של האדם המודרני, ואילו האיכרים העניים, שקיבלו חלקות אדמה בקצה היער, סובלים אבידות קשות מהתקפות האינדיאנים.
20.00 „בחש בכבליה" רופא כפרי צעיר עוזב את אשתו, ביתו ועבודתו לחפש אחר חופש ומשמעות בדרום־מערב ארה"ב. מוזיו מובילים אותו לגורל הרה אסון. הבמאי רוברט אלטמן והשחקן לו בורמסטר יוצרים דמות של אדם שנדמה כאילו כל מבוקש ניתן לו ובכל זאת הוא מוליך את עצמו אבדון.
21.00 להיטים לוהטים.

המזרח תיכונית

13.30 חיים אחרים (סידרה); 14.00 מועדון 700; 14.30 התעמלות; 15.00 ילדי החברבות (מצויר); 15.30 הבית המעופף (מצויר); 16.00 שוכני הטלעים (תכנית לילדים); 16.30 סרט „מ העגל" עם קלינט איסטווד; 18.00 נסיעה בחלל (דמיוני); 19.00 חדשות ערבית; 19.30 חדשות אנגלית; 20.00 צוות לעניך (פעולה); 21.00 מקגייור (סוכן חשאי); 22.00 זאב מעופף (פעולה); 23.00 מועדון 700; 23.30 חיים אחרים (סידרה).

ירדנית

15.50 סרטים מצויירים (ער' 1); 16.40 רחוב סומסום (בערבית, ער' 1); 17.10 ספירט בי – סידרה לילדים (באנגלית, ער' 1); 18.00 סידרה (בצרפתית); 18.10 כדורסל אמריקאי (ער' 1); 19.00 חדשות בצרפתית; 19.30 חדשות בעברית; 12.30 אין כמו הבית (קומדיה אנגלית); 21.10 היכון וצלם (סידרה דוקומנטרית על מבצעי פעולות מסוכנות בסרטים במקום השחקנים); 22.00 חדשות באנגלית; 22.10 רצח במשיכת קולמוס (מתח אמריקאי עם אנג'לה לנסבורי); 23.30 עשיר ועני (סידרה אמריקאית עם פיטר שטראוס).

רדיו

קול המוסיקה

07.09 בהאזנה ניחוחה – מוצרט: קונצ'רטו במי במול מג'ור לפסנתר ולתזמורת, ק. 452; ויואלדי: „גלוריה"; סרקטה: סמפוניה מס' 3, בדו מינור („עם עוגב").
9.00 קונצרט בוקר – באך: טוקאטה ופוגה ברה מינור, לעוגב; רספיגי: סוויטה של שירים ומחולים עתיקים; סטרווינסקי: פולצ'ינלה (הבלט בשלמותו); ברהמס: שלישיה בסי מג'ור לפסנתר, כנור וצ'לו אופוס 8; פרקף: סמפוניה ברה מינור.
11.57 פינת השיר – משירי יהודה עמיחי.
12.00 מן הסרטיה – ראדו לופו עם חברי רביעיית תל־אביב – מוצרט: רביעיה לפסנתר וכלי קשת ק. 493; שומאן: חמישיה לפסנתר וכלי קשת אופ 44.
13.05 בהאזנה ניחוחה – צ'ימרוזה: קונצ'רטו בסי במול מג'ור לצ'מבלו ותז; רוסיני: רביעיה מס. 3 בסי במול מג'ור לכלי קשת; מוצרט: קטעים מתוך „חליל הקסם", שוברט: שירים ל־3 קולות ופסנתר.
15.00 מוסיקה צעירה.
16.00 מאולמי הקונצרטים בעולם – מסדרת הקונצרטים הבינלאומית ה־20 של, אגוד השדור האירופי התזמורת הלאומית של צרפת/אינואה – סטרווינסקי: סמפוניות לכלי נשיפה; סופיה גובדולינה: אופרטוריום; פול שינך: מראות מיקניים; ת.דיטייה: מטבולה.
17.30 קולות – זמרת הסופרן אלי אמלינג בשירים מאת שוברט.
18.00 ממדף התקליטיה.
19.00 פניני אופרה – פרננדו קורנה (בס־בופו) – באריות מתוך אופרות של מוצארט, רוסיני ו – צימרוזה. לאונטין פרייס (סופראן) – באריות מתוך אופרות של מסקאני, דבוזאק, צ'ילאה, קורנגולד רפוציני.
20.05 אינטרלוד.
20.30 קונצרט מהקלטות הגוי, הסימפ. רשות השידור – באך: סוויטה מס. 1; שוברט: סימפוניה מס. 6; יעקב גלבוע: 7 עיטורים על נושא של ברחיים; ברהמס: רפסודיה לאלט מק. גברים ותז; דביסי: „הים".
22.30 ג'ז קלאסי.
23.00 מחזורי יצירות – מוצרט: מוסיקה קאמרית עם כלי נשיפה שוברט: סימפוניות.

רשת א'

10.05 שיריקוד – מחולות ושירים משלנו.
15.30 האוניברסיטה הפתוחה – „מבוא למוסיקה ולדרכי האזנה" הפעם: „מרדוסים וסולמות מזרח ומערב במוסיקה".
16.05 מעדנון שעון הזהב מעולמו של האדם המבוגר.
17.10 צבעי הקשת – שירים לאחר הצהרים הפעם: „שירי עדות"
22.05 שנינו יחד וכל אחד לחוד.

רשת ב'

17.05 פולק סוזיו 86 – רשמי מסע של יהודית הנדל (תכנית שלישית) „הערים אליהן לא נסעתי" (ש.ח.).
18.06 שירים מפולפלים.
19.35 עולם חדש – ענייני האדם וסביבתו.
20.05 פרקי חזנות כבקשתך – מזמורי שיר.
22.05 שוטטות.
00.15 להאזין בחלום שירים לסיומו של יום.

רשת ג'

18.06 מקום בצמרת – מצעד הפזמונים הישראליים.
21.05 אדום עתיק שירים שלא נס ליחם.
23.05 פניני ג'ז.

גלי צה"ל

10.55 יומן שירותרום.
13.55 40 לאחור, סיפור היום בנושית.
18.05 שעה קלה על כלכלה.
18.45 חמש עשרה קטנות.

צה"ל 1

19.05 לאן הגענו – אנשים, ארועים חדשות וישנות מארבעים שנות עצמאות.
19.50 פינה חמה ללבי.
20.05 כוכב הערב יאיר כהן.
21.30 אוניברסיטה משודרת – מבוא לתולדות המתמטיקה – המתמטיקה המוסלמית.

צה"ל 2

19.05 שליפה מהמותן.
20.05 אז – 8.
21.57 הודעות לחיילים.
22.05 הפסקת עשר.
23.05 קול הגיז האת.

קולנוע

■ תל־אביב

אופיר: הסיצליאני 9.45, 7.00, 4.15
אורלי: מוכת ירח 9.30, 7.15, 5
בית ליסין: בית הזונות 23.15 21.30
בן־יהודה: היזור גודלי 9.45, 7.15, 4.30
גורדון: בצילו של הלם קרב 5, 7.30, 9.30
גת: שאלה של שפיות 5, 7.30, 9.45
דיזנגוף 1: מאנון 9.45, 7.15, 4.30, 11, 1.30
דיזנגוף 2: לאן דה פלורט 9.45, 7.15, 11, 1.30, 4.30
דיזנגוף 3: תקווה ותהילה 9.45, 7.15, 11, 1.30, 4.30
היכל: חשוד 9.30, 7.00
חן־ריבאיף: עבודה בעיניים 9.30, 7.30
חוד: עבודה בעיניים 9.30, 7.30, 5
הוזיה הישראלית: ללא מוצא 10.00
הסינמטק הישראלי: 7 שודדות מבסט; 9.30 ירח שחור
הקולנוע (בית ציוני אמריקה): יופיו של החטא 9.30, 7.15, 4.30
חן 1: אימפריית השמש 9.40; מעקב צמוד 7.25, 5
חן 2: מעקב צמוד 9.50; אימפריית השמש 6.30, 3.30
חן 3: הקיסר האחרון 9.30, 6.30, 3.30
חן 4: תרגילים בזוהר 9.50, 7.25
חן 5: אי אפשר לקנות אהבה 9.50, 7.25, 5, 2 – 11
לב 1: הופעה בכפר 9.55, 7.40, 5, 2
לב 2: סקבלנות 9.50, 7.30, 5, 2
לב 3: מלאכים בשמי ברלין 9.45, 7.15, 4.45; קונב של מדסין גר 2.00
לב 4: המזכר הנסתר 9.45, 7.15, 4.45, 2
ליבמו: עשבי פרא 9.15, 6.45, 4.00
מוגרבי: סגור לרגל שיפוצים
מוזיאון: עיניים שחורות 9.30, 7, 4.30
מקסים: אבא גנוב 9.30, 7.30
סינן (לשעבר אלנבי): ויתנייל ואני 17.00, 19.30, 21.40
סיילת 1 – הפתיחה ב־15.4.88
סיילת 2 – הפתיחה ב־15.4.88
סיילת 3 – הפתיחה ב־15.4.88
סמדר: סגור
פאר: דוד טופו – תל־אביב לוס אנג'לס 9.30, 7.15, 5
פריז: יהושע יהושע 9.30, 7.15, 4, 2, 12; 23.30 דיינר
צפון: להתראות ילדים 9.45, 7.30, 5.00
שחף: מוכת ירח 9.30, 7.30, 5.00
תמוז – רמת־אביב: מן הקוקיה 19.00, 21.30
תכלת: עיין שלי 9.45, 7.30, 5
תל־אביב: הנדוף 9.30, 7.30, 5

■ ירושלים

אדיסון: הנדוף 9.30, 7.30, 4.30
אורגיל: עיניים שחורות 9.15, 6.45
אורייון 1: עשבי פרא 9.30, 7; 4.30 ריקוד מושחת
אור 2: הקיסר האחרון 8.30, 5.30; 3.45 האינטסטלט
אור 3: תל־אביב לוס אנג'לס 9, 7, 4.30; 23.15 ברודייקר
אור 4: הלם קרב 9, 7, 4.30; 23.15 בוק פלש המקצף
אור 5: מעקב צמוד 9, 7, 4.30
בית אגרון: פרק נמלט מאוקיינים 4.00; 6 צרות בגן עדן; 8 האלמנה השחורה; 10 דיינר; 24 האלמנה השחורה
ארנון: אימפריית השמש 8.30, 5.30
כנסת: מוכת ירח 9.30, 7.30, 16.30
מיטשל: היזור גודלי 9.45, 7.15
סמדר: הופעה בכפר 9.30, 7.30
עדן: עבודה בעיניים 9.30, 7.30, 4.30
רון: חשוד 9.30, 7.30, 5
תיאטרון ירושלים: להתראות ילדים 9.30, 7

■ חיפה

אורה: הנדוף 9.15, 7, 4.30
אורלי: יופיו של החטא 9.15, 7
אמפיתיאטרון: סגור
ארמון: סגור
חן: אי אפשר לקנות אהבה 9.15, 7, 4.30
עצמון 1: עבודה בעיניים 9.15, 7, 4.30
עצמון 2: היזור גודלי 9.00, 6.45, 4.30
עצמון 3: ריקוד מושחת 4.30, 7, 9.15
פאר: שחיתות בכרזל 9.15, 7, 4.30
קריגאור: דוד טופו – תל־אביב לוס אנג'לס 9.15, 7, 4.30
רון: מוכת ירח 9.30, 7, 4.30
רב גת 1: שאלה של שפיות 9.15, 6.50, 4.30
רב גת 2: אימפריית השמש 9, 6
רב אור 1: מעקב צמוד 9.15, 6.50, 4.30
רב אור 2: הקיסר האחרון 8.15, 5
רב אור 3: החשוד 9.15, 6.45, 4.30
שביט: בצילו של הלם קרב 9.00, 7

■ קריות חיפה

ספיר: אבא רד ממני 9.15, 7
סביון: שאלה של שפיות 9.15, 7
אורות: היזור גודלי 9.15, 7
בית העם: תל־אביב לוס אנג'לס 9.15, 7
היכל: תל אביב לוס אנג'לס 9.15, 7
צופן: עבודה בעיניים 9.15, 7

■ אשדוד

צבעוני: הלם קרב 9.30, 7.15
אשדוד: עבודה בעיניים 9.30, 7.15

■ אשקלון

אסתר: עבודה בעיניים 9.30, 7.15
מאור: תל־אביב לוס אנג'לס 9.30, 7.15
רחל: לילה מגניב 9.30, 7.30

■ באר־שבע

חן: עבודה בעיניים 9.15, 7, 5
היכל התרבות: מעקב צמוד 21.15, 19.00

■ הרצליה ■ רמת השרון

היכל: עבודה בעיניים 9.30, 7.30, 5
כוכב: עשבי פרא 9.30, 6.45
כוכב: אבא גנוב 19.00

■ עפולה

מוסקיוגרון: הצעקה לחופש 9.00

■ חולון ■ בת־ים

אורנים: עבודה בעיניים 9.30, 7.15
ארמון: דוד טופו – תל־אביב לוס אנג'לס 9.15, 7
מגדל: שאלה של שפיות 9.30, 7.30
עצמאות: הנדוף 9.30, 7.30, 5.00
מתנ"ס קרית שרת: להישה רועמת 9.30, 7.15 נוח מכוכב אחר 4
סביון: היזור גודלי 9.45, 7.15, 4.30
רינה: עבודה בעיניים 9.30, 7.15

■ חדרה

חודות: היזור גודלי 9.15, 7

■ כפר־סבא ■ רעננה

עמל: עבודה בעיניים 9.15, 7; 5, 11 הבודדה הגדול
חן: היזור גודלי 9.15, 7
אורות: סגור

■ לוד ■ רמלה

אורלי: סגור
נוה ירק: תל־אביב לוס אנג'לס 9.30, 7.15
אורה: ללא מוצא 9.30, 7.30

■ נהריה ■ עכו

הדר: הנדוף 9, 7
רון: סגור
אוריאטריום: סגור
דור: ללא מוצא 21.30, 19.15

■ נתניה

אסתר: עבודה בעיניים 9.30, 7.15
שרון: ריקוד מושחת 9.15, 7, 5

■ קרית אונו

מתנ"ס: כלוז לחופש הגדול 8

■ פתח־תקווה

שלום: עבודה בעיניים 9.30, 7.15
היכל 1: עבודה בעיניים 9.30, 7.30, 5
היכל 2: היזור גודלי 9.45, 7.15, 4.30
היכל 3: הנדוף 9.30, 7.30, 5

■ קרית שמונה

שמיר: עכבר הכאורים 9.15, 7.15

■ ראשל"צ ■ רחובות

ג.ג. רון 1: עבודה בעיניים 9.30, 7.30, 5
ג.ג. רון 2: מוכת ירח 9.30, 7.30, 5
נגמון: הנדוף 9.30, 7
ראשון: סגור
בית העם: זעם של כבוד 9.15, 7.15
דוד: היזור גודלי 9.30, 7
חן: עבודה בעיניים 9.15, 7.15

■ רמת־גן וגבעתיים

ארמון: שאלה של שפיות 9.45, 7.25, 5
ארמון: סגור
לילה: תל־אביב לוס אנג'לס 9.15, 7.15, 5
הדר: מוכת ירח 9.30, 7.30, 5.00
רב גן 1: מעקב צמוד 9.50, 7.30, 5
רב גן 2: אימפריית השמש 9.15, 6.15
רב גן 3: ללא מוצא 9.50, 7.30, 5
רב גן 4: הקיסר האחרון 9.15, 6.15
שביט: היזור גודלי 9.30, 7

דירות

וילות ובתים

באבן־יהודה למכירה/ להשכרה בית דו־זוגי בערב 03-478974 (12849)

בכפר־שמריהו, וילה מפלס אחד+ 4 חדרים 052-573522 (19915) 03-484142

סביון וילה 7 חדרים מיקום שקט "סנטר" (18337) 03-346441

סביון/ דימונית קוטג' 145 מ' מיידי בלעדי ל"סנטר" 03-346441 (22994)

בסביון 5½ מיקום שקט מיידי, בלעדי ל"סנטר" (22900) 03-351425

איך להגיע לקוטג' שנשקף לים מבצע עד 15.4.88 משכנתא צמודה עד 55,000 ש"ח ב"א 7½% ריבית ל־12 שנה ערבות בנקאית צמודה נוה־הברון־זכרון־יעקב משרד מכירות 06-396817 (11791)

ברמת השרון וילה מפוארת ומיוחדת על מגרש גדול 052-556349 (28216)

בשיכון דן קוטג' מפואר ומיוחד בשלבי בניה מתקדמים 052-556349 (28200)

למכירה! בשיכון־דן (מערב) קוטג' מפואר ומיוחד מפיו, מרפסות מרתף ענק 03-9611535 (24899)

ברעננה בפרויקט "בני הנשיאים" החלה מכירת שלב ב' בשכונה קוטג'ים דו־משפחתיים החל מ־165,000 תנאי תשלום ובטחונות מעולים! "ישראהאוז" (13198) 052-456049

קבלנים מציעים

דירות פאר 5 חדרים בפרויקט מגדלי־קסם ברמת־גן. 03-769961 (11763) 03-761779

חברת ירון ישעיהו מציעה בכפר־גנים בפ"ת מבחר דירות קוטג'ים דירות בנות 3½, 4, 5, 6 חדרים+ מרפסות שמש ודירות גג. 03-906132 (23879) 03-912068

ת"א־יפו

דירות למכירה 4 חדרים ויותר

דירות למכירה 3–3½ חדרים

מעוניין למכור דירה ביד־אליהו? אנו נמכור ללא דמי תיווך ברווחי 03-382638 03-370201 (18619)

דירות למכירה 2–2½ חדרים

דירות למכירה 4 חדרים ויותר

בכפר־גנים 4 מפוארת ושקטה מיידי 03-9343723 (13967) 03-9246515

דירות למכירה 3–3½ חדרים

דירות למכירה 2–2½ חדרים

שרון

דירות למכירה 4 חדרים ויותר

דירות למכירה 3–3½ חדרים

בגני־הרצליה של אחרים בהרצליה "הצעירה", שכונה יוקרתית חדשה, 5 חדרים מפוארים ופנטהאוזים. מחירים מיוחדים לתקופה מוגבלת פלא־פון 050-22214 בכל שעות היום. פתוח בימים א' ב', ד', ה', 10.15 14.00 המשך רחוב רבי־עקיבא (252)

דירות למכירה 3–3½ חדרים

חולון–בת־ים

דירות למכירה 4 חדרים ויותר

דירות למכירה 3–3½ חדרים

דירות למכירה 2–2½ חדרים

דירות למכירה 1–1½ חדרים

דרום

דירות למכירה 4 חדרים ויותר

בראשל"צ בז'בוטינסקי 4 ק"א+ מעלית מסודרת "סיון נכסים" (20008) 03-941352

דירות למכירה 3–3½ חדרים

דירות למכירה 2–2½ חדרים

דירות גג

ביקוש דירות

דירות בשכ"ח

דירות מרוהטות

דירות בדמי־מפתח

עסקים

אולמות

חנויות

במרכז כפר־סבא, במרכז מסחרי, חנויות, משרדים 03-5400064-5 (23367) 03-485932

למכירה/להשכרה בהרצליה הירוקה מסחרי מיוחד, בבניה (28228) 052-556349

משרדים

דרושה לרכישה קומת משרדים פנויה או מושכרת כ־800 מ"ר בגוש־דן. פלרום נכסים (מלד"ן) 03-264625 (15841)

דרוש לרכישה בתל־אביב בניין משרדים 4000 מ"ר. יתכן גם לשיפוץ. פלרום נכסים (10252) 03-264625

מבני תעשיה

למכירה 600 מ"ר. באזור התעשייה חולון+ שוכר (18355) 03-5591563

להשכרה בבניין 1700 מ"ר מבנה עצמאי 4.5 דולר "רשף נכסים" (10330) 03-5742777

מגרשים

בקרית־בורש למכירה לדו משפחתי "סיון נכסים" 03-941352 (לא בשבת) (20281)

בגן־יבנה במרכז לבניה מיידית לוילות, 29,000 דולר כולל מע"מ ופיתוח, 2000 במזומן היתרה במשכנתא. 08-574335 במשרד: 08-574823 בערב: (26786) 08-574587

הצעות עבודה

דרושים צעירים/ות אחרי צבא עד גיל 25 בלבד! לעבודה במשרה מלאה בשכר גבוה, תנאים מלאים 621587 (20140)

לחברה בינלאומית דרוש/ה בחור/ה צעיר/ה בוגר תיכון למשרה הכרוכה באסוף מידע באמצעות הטלפון, קורות חיים לשלוח בכתב יד לת.ד. 20001 ת"א מיקוד 61200 לידי ע.מ. מתאימים ייענו. (17770)

קופאי למפעל תעשייתי +נסיון בבנק לעבודה קבועה "א.ב.א" (17678) 03-451729

למיזמי פרדייז דרושה מקבלת קהל לסופי שבוע בלבד לפנות לליר 496115 (16662)

פועלי יצור לעבודה מיידית בחולון /פ"ת תנאים טובים "א.ו.ת." (16405) 03-371465

חברה יוזמת בענף הבניה והשיפוצים מעוניינת בהתקשרות עם קבלני טיח, ריצוף חשמל, צבע, אינסטלציה, הריסה ובניה 03-310276 (15768)

עובדי/ות נקיון לאחר שרות צבאי למפעל בטחוני במרכז "חבר" שרותי כח אדם 03-5101420 למשה (15737)

צ'פעיות (טלפניות) לאחר שרות צבאי פרופיל +72 למפעל בטחוני בת"א 5 ימי עבודה השעות +ארוחות "חבר" 03-5101420 למשה (15733)

עובדים בלתי מקצועיים לאחר שירות צבאי רצוי רקע טכני לאזור פתח־תקוה יהוד חולון והמרכז "חבר" (15714) 03-5101420

ברמת־גן דרושות בחורות/ נשים מתלמדות לליטוש יהלומים 03-7517496 (15715)

לאלה שבינו שעבודה בין 4 קירות קצת לוחצת הצטרפו אלינו לעבודת שטח לא שיגרתית ומעניינת בתנאים ובשכר מעולים. טלפון: 812193. (15098)

להברת קייטרינג דרוש/ת מעצב/ת אירועים מנוסה וציוד/ת 03-397021 (14936)

קופאים/יות לרשתות השיווק לאזורים: ת"א, רמת־אביב, צהלה ור"ג (14871) 03-286111

מבקר איכות מבני נסיון בביקורת תהליך לעבודה זמנית במפעל בת"א (14865) 03-286111

מתפעים/ות מלחימים/ות ומרכיבים/ות מנוסים/ות למשרות קבועות בגוש־דן. 03-5449848, 08-465277 (14832)

מרכיבות/ מלחימות/ מחווטות מנוסות (רצוי שרותות) נבונות (WIRE-UP) למשמרות במפעל גדול בת"א 03-286111 (14829) 03-9659733

עובדים/ות בלתי מקצועיים/יות למשרה מלאה במלון +אנשי אחזקה +מסגר +חשמלאי ראשי 03-5031502 /מוסמך (13940)

פקידים/ות

קלדנית אנגלית +ידע ביבוא לעבודה מיידית 03-5467156 "א.ב.א" (17220)

ל"א.ב.א" מזכירה מפ"ת +נסיון במחשב +ידע בהנהח"ש 03-5467156 (17508)

ל"א.ו.ת" דרושות מעבדות תמלילים מנוסות בתוכנה: א־ב, וורדמיל, איינשטיין, וורדסטאר תנאים טובים (16600) 03-371465

מזכירה עברית אנגלית מנוסה רצוי ביבוא הדפסה, טלקס, אפשרות לקידום לעבודה בחברה גדולה בהרצליה תנאים טובים 03-371465 "א.ו.ת" (16592)

מזכירה אנגלית רמת שפת אם מנוסה לחברה גדולה בר"ג, ת"א תנאים טובים "א.ו.ת." (16361) 03-371465

להוצאה לאור פקידה לאחר שרות צבאי. הדפסה עברית אנגלית במעבד תמלילים הכרחית 03-201001 (16304)

פקידת רכז מנוסה (ידע ביבוא ויצוא) אנגלית ע"מ להברת טכנולוגיה מתקדמת ברחובות 03-286111 (14971) 03-9659733

מזכירת מחלקה מנוסה עבוד תמלילים עברית אנגלית להברת בטוח גדולה בת"א (תנאים טובים) 03-286111 (14816)

מזכירות מחלקה שפת אם אנגלית עבוד תמלילים עברית אנגלית לחברת טכנולוגיה מתקדמת בנס־ציונה 03-9659733 (14784) 03-286111

מזכירת מחלקה מנוסה עבוד תמלילים עברית אנגלית לחברת טכנולוגיה מתקדמת ברחובות 03-9659733 (14777) 03-286111

פקידה מנוסה מ־14.00 18.00 למשרד באזור נחלת־יצחק, ידע בהדפסה יתרון לבעלת נסיון בעבודה עם מחשב (14291) 03-216150

עובדי מחשב

מפעיל/ה P.C. מנוסה (גיל 35) לעבודה קבועה 03-5467156 "א.ב.א" (17213)

מורים וגננות

עוזרות ומטפלות

טבחים – קונדיטורים

גזירה/תפירה

ל"קסטרו־מודל" נערות לפני ואחרי צבא לעבודות יד 2. תופרות מיקצועיות 03-814424-5-6 (15745)

לסריגי הלן דרושים גזרים ותופרות אוברלוק מנוסים למשרה מלאה בלבד תנאים טובים למתאימים אלנבי 9 ליד המשביר בסלמה (15061) 03-835154

דרושות פועלות לאוברלוק זיגזג ו־2 מחטים בעלות מיקצוע וזריזות עד 7 ש"ח לשעה נטו 5 ימי עבודה (14034) 03-831491

תופרות בית לזיגזג בעלות מקצוע מעולות אם מביאים ולוקחים (14020) 03-827937

הנהלת חשבונות

לחברה מסחרית בת"א מנהל/ת חשבונות למחלקת ספקים +נסיון 6 ימים משרה מלאה 03-611921 לאיבון. (14137)

טכנאים הנדסאים

הנדסאי ייצור, נסיון של חצי שנה במדידת עבודה, ושיטות שכר עידוד. לפרוייקט זמני לחברה באיזור מרכז (14236) 03-372304

שרטוט וגרפיקה

עובדי דפוס

מונוטייפ 5 שנות נסיון, בתנאים ואוירה מיוחדים. 03-380988 (16634)

מקצועי לאומה... שמירה+ נסיון בתנאים טובים 03-912655 (13910)

חשמל ואלקטרוניקה

עובד/ת בודד מנוסה בחיווט מעגלי - בודד להברת אלקטרוניקה גדולה בת"א תנאים מצויינים "א.ו.ת" (16305) 03-371465

עובדי יהלומים

דרושים פועלי 8/8 לעבודה קבועה לאנשים רציניים אפשרות התחלה עבודה מחוץ למפעל בתנאים טובים (15131) 03-7515680

ספרים/ות

נגרים

נהגים

מחסנאים

מחסנאי מנוסה למחסן חלקים לעבודה קבועה בבני-ברק, יהוד. תנאים טובים "א.ו.ת" (16437) 03-371465

מחסנאי סבני נסיון במחסן כלים ומתקנים בתחום עיבוד שבבי+ ידע במחשב למשמרות במפעל בת"א. 03-286111 (14874) 03-9659733

מחסנאי סבני, בוגר קורס ממ"ים+ עבודה במחשב ורישיון נהיגה המפעלים בראשל"צ ויבנה. 03-286111 (14860) 03-9659733

מוכרים/ות

סוכנים - מקדמי מכירות

דרוש איש מכירות רציני לתפקיד בעל אתגר 03-258321 (לאודלי) (15880)

דרושות מקדמות מכירה בטלפון למישרה מלאה ליובל 03-5103848 (15828)

שומרים

לעבודת שמירה משוחררים מעל 1.85 מ' בעלי יכולת, רצון הכנסה בהתאם (20047) 03-441591

עתון דנאי יקרי מחפש רוכשי מודעות משופשפים, מובטחת המורה תולמת למתאימים (14040) 03-5466040

פועלים/ות

עובדי נקיון

ל"נוקס" דרושה עובדת נקיון לתחזוקה משרה מלאה כל התנאים הסוציאליים (16609) 03-337725

עובדי נקיון +פרופיל צבאי גבוה למשרה זמנית בת"א. (13921) 03-5449848

עובדי מתכת

רתך/ מסגר מעולה ל"אודיס" א.ת. הרצליה תנאים טובים למתאים (15121) 052-554513

בחולון דרוש מעולה בוגר מקצועי עצמאי מעבודה 03-800066 (14858)

מסגרים/ רתכים מנוסים, יוצאי צה"ל+ פרופיל גבוה למפעלים ברמה"ש וראשל"צ 03-286111 (14849) 03-9659733

עובדי מוסך

למוסך מג'ז סיטרואן בעל מוניטין בתנייה דרוש פחח רכב בעל תעודת הסמכה לניהול מחלקה פחחות באחזים גבוהים עבודה מובטחת לפנות לנתנאל 053-342698 (15014) 053-610544

שליחים

פנסיונרים

מכוניות

באחריות! קונים פז'ו+טרנזיטים+מכוניות (באשראי!) במקום: מכירת מנועים וגירים מכל השנים "רכב ישראלי" 03-825666 (מנועים) 03-825718 (14225) 03-836246

אאודי

אוטוביאנקי

אוסטין

אופל

אלבא רומיאו

אמריקאיות

שברולט קפריס ברוגהם 1988 +כל התוספות מסירה במקום. אפשרות להחלפה 03-5613984-5 "מכוניות לינקולן". (14920)

ב.מ.וו.

316 אוטומטית 1981 יד ראשונה מרופא 61,000 קילומטר חדשה להלוטין! חייבים לראות 03-856102 (14583)

ג'יפים

דייהטסו

דלתא

וולבו

וקסהול

טלבוט

טנדרים

לנציה

מיני מינור

מסחריות

מיצובישי

מרצדס

608 די 1984 ראשונה בודשה +מערכת קירור ובדוד +מזגן 03-942534 (15113)

280 אס.אי 1980 אוטומטית +מזגן +כל התוספות אפשרות החלפה 03-5612554 "מכוניות ליקוקל". (14914)

סובארו

סוזוקי

סוסיתא

סיאט

סיטרואן

פולקסווגן

פורד

פיאט

פיז'ו

רנו

השכרת רכב

חלפי רכב משומשים

מציעים מכירה

רוצים לקנות

רהיטים

מקררים

מכונות כתיבה

כלי נגינה

הלוואות

הלוואות עד 2000 ש"ח ללא בטחונות ובאופן מיידי 03-909045 (15101)

חוגים

טרקטורים

מזגני אויר

ריפוי והרזיה

דירות למכירה

הצעות עבודה

מציעים למכירה

ריפוי והרזיה

פוליש ונקיון

מחשבים

ציוד תקשורת

ציפוי אמבטיות

שרברבים

הכרזות

ירושלים

דירות

חיפה

הצעות עבודה

מכוניות

אילת

הצעות עבודה

להברה לשילוח בינלאומי בת"א דרוש

שליח

בעל רשיון לקטנוע למשרה מלאה

טל. 03-290716 291410

לתעשיית כותן שני מקדמי/ות מכירות רכב חובה 03-283229

למפעל אפנה דרוש

מחסנאי מנוסה

נמרץ ואחראי למשרה מלאה. המלצות

טל. 03-835154 לפנות ליעקב

להברה בניה באזור המרכז דרושים

★ מהנדס בנין
15 שנות נסיון לפחות
★ מנהל עבודה מוסמך
★ מנהלת חשבונות
10 שנות נסיון לפחות וידע במחשב

לפנות בצירוף פרטים - ושלפון לת.ד. 8798 תל-אביב

כמיפארם בע"מ
רמת אביב

דרושה

פקידת קבלה

הכישורים הדרושים:
★ ידיעת עברית כולל הדפסה.
★ ידיעת אנגלית – הכרחית
★ ידיעת גרמנית – יתרון.

5 ימי עבודה בשבוע, תנאים טובים למתאימה

לפנות לאבינועם, טל. 03-422031

להברה מסחרית בת"א
דרושים/ות
סוכני מכירות
(לכל חלקי הארץ)
לנציגות של חברה זרה
המפיצה מוצרים לתעשיה

הדרישות:
* בעלי רקע טכני.
* נסיון במכירות.
* בעלי רכב.
* בעלי מוטיבציה גבוהה ומרץ.
* תנאים טובים למועמדים/ות המתאימים.

לפנות לת.ד. 36455 ת"א
או בטלפון: 03-834458/68
בין השעות 08:00–15:00 חוץ מיום ו'

הרמת־גנים לגליל עליון: מבצרכם הוא אינו ביתכם

מאת משה כהן

מאבקים שקולים והפתעה גדולה היו אמש במשחקי המחזור הראשון של הגמר־סל. נצחונה של מכבי ר"ג בגליל מעניק לשחקני עיר הגנים מקדמה משמעותית לקראת משחק הגומלין, שיערך ביום חמישי במגרש המכבים.

שתי התל־אביביות הגדולות, מכבי והפועל, עברו דקות רבות של מתיחה עד להשגת נצחונות ביתיים הדוקים על הפועל ומכבי חיפה. אין ספק, כי הפתיחה השקולה מרמזת לנו על העתיד לקרות בהמשך משחקי הגמר־סל.

כדורסל

הפועל ר"ג 88 / גליל עליון 86

מאת נירית דותן

הלם ואכזבה זאת התחושה ששררה אמש, בתום הפסדה המפתיע של הפועל גליל־עליון למכבי ר"ג – 88:86 (44:50).

שחקני הגליל יכולים לבוא בטענות רק אל עצמם, שכן בדקות רבות הם שיחקו מתחת לכל ביקורת ולמעשה הם העניקו את הנצחון לידיהם השאפתניות. כוכב המשחק היה לדעתי סטן מאיו, שלחם כארי מתחת לסלים ואיפשר לחבריו להלום בשחקני הגליל. ברוב דקות המשחק חזו הצופים במשחק שקול ומרתק. בדקות הסיום עלה המתח במגרש. כשנותרו 50 שניות לסיום הוליכה ר"ג 83:86. שחקני הגליל יצאו להתקפה ופרימן החטיא. למזלם של שחקני הגליל איבדו הרמת־גנים את הכדור ואז הצליח פרימן לקלוע מרחוק – 86:86. ר"ג מיהרה לצאת להתקפה וליאור ארדיטי החטיא מרחוק. על הכדור החוזר עט ניר ריכלים, שממש עם שריקת הסיום קלע את סל הנצחון – 86:88.

שפטו וולצר ולינגר לעיני 1000 צופים.

● נקודות לר"ג: קילינג 25, ארדיטי 19, בינו 16, מאיו 15, ריכליס 13.

● נקודות לגליל: ליף 31, הנפלד 18, פליישר 15, מרטין 13, פרימן 10.

הפועל ת"א 79 / מכבי חיפה 72

מאת יוסי משורר

כשאין כסף לא משחקים טוב. זאת הוכיחה אמש הפועל ת"א, שזכתה בקושי רב בנצחון רחוק על מכבי חיפה, ללא גיל ביטון – 72:79 (34:43).

„האדומים" שיחקו במחצית השניה מתחת לכל ביקורת. הם הרבו לאבד כדורים וניכר היה, כי ראשם לא נמצא במשחק. האורחים מעיר הכרמל גילו שאפתנות רבה ולא היה חסר הרבה שפלוהארס ושפע יוליכו את חבריהם לנצחון מפתיע.

פתיחת המשחק היתה שייכת להפועל, אבל החל מהדקה ה־15 הצליחו החיפאים לחזור לתמונת המשחק ולהוות יריב שקול לשחקני הפועל עד לדקות הסיום.

בדקה ה־36 עלה המתח במגרש, לאחר שהחיפאים הצליחו לצמק את יתרונה של ת"א לנקודה אחת בלבד – 67:68. המשחק השקול התנהל במשך שתי דקות נוספות ואז נזכר ליגנטון מאונס להתעורר ובסדרת סלים למנוע מחבריו אי־נעימות.

שפטו קמינר והרמן לעיני 1500 צופים באולם אוסישקין.

● נקודות להפועל: מאונס 24, איימוס וולוטיקמן 15 כ"א, מרמר 12, לאטוף 8, פרישמן 3, ארליך 2.

● נקודות למכבי: שפע 27, פלוהארס 20, גורדון 12, רוזנברג 11, אפיר 2.

מכבי ת"א 89 / הפועל חיפה 81

הראש של שחקני מכבי ת"א נמצא עדיין בגנט. כך ניתן היה להתרשם ממשחקם החלש מול הפועל חיפה. התל־אביבים זכו בקושי רב בנצחון רחוק – 81:89 (32:43).

האורחים השאפתנים מעיר הכרמל ראויים לתפוז מחמאות, שכן הם לא נבהלו מהיתרון המוקדם של יריבתם ולא היה חסר הרבה שהם ישובו לביתם עם נצחון מפתיע.

במחצית הראשונה הוליכו המכבים ביתרון שנע בין 8 ל־14 נקודות והכל נראה משעמם, אבל במחצית השניה ראינו שתי קבוצות שונות. במחצית זו התנהל במגרש משחק שקול ורק יציאתם של יוסטון והלס מהמגרש בגלל חמש עבירות, איפשרה למכבים לסיים את המשחק עם נצחון.

כוכב המשחק היה ללא ספק רונלד יוסטון, שקלע היטב והצליח להתמודד בהצלחה עם שחקניה הגבוהים של מכבי. גם להלס היו דקות מעולות מתחת לסלים. יתר החיפאים שיחקו בהקרבה רבה. הם האטו את קצב המשחק ושיחקו בתבונה רבה בהגנה.

שפטו דגן ופישר לעיני 1000 צופים בהיכל הספורט ביד־אליהו.

● נקודות למכבי: מאגי 20, בארלו 20, דניאל 14, סימס 13, ג'מצ'י 12, ברקוביץ 5, ארואסטי 4.

● נקודות להפועל: יוסטון 26, הלס 19, שם־טוב 14, יזבריס וגורדס 8 כ"א, טסלר 6.

נשים

חיפה לגמר וגבעת חיים למשחק שלישי

שתי הפתעות גדולות היו אמש במשחקי חצי גמר גביע המדינה לנשים. קבוצת הפועל חיפה העפילה למשחק הגמר, כשניצחה את מכבי ת"א 55:65 (55:34). לחיפה הרבו לקלוע: מוסקוביץ 24, דינרמן 13. למכבי ת"א הרבתה לקלוע רותית ונציקר (22 נקודות).

במשחק השני הדהימו נשות הפועל גבעת־חיים את אליצור ת"א – 65:75 (35:36). אלומה גורן (38 נקודות) הצטיינה בשורות גבעת־חיים. היה זה הפסדה הראשון של אליצור העונה. ביום חמישי יערך המשחק השלישי והמכריע בין שתי הקבוצות.

לו סילבר מעונין לאמן את מכבי ת"א

מאת ברוך שיינברג

לו סילבר, לשעבר „קפטן" קבוצת הכדורסל של מכבי תל־אביב, מעונין לקבל לידיו את תפקיד מאמן האלופה הישראלית בעונת המשחקים הבאה, כאשר המאמן הנוכחי, ראלף קליין, יסיים את תפקידו.

דברים אלה אמרה לי בשבוע שעבר בניו־יורק רעייתו של סילבר, מיכל, שציינה, כי לו עומד להתקשר עם ראשי האגודה התל־אביבית ולהציע את שירותו לקבוצה, בה כיכב שנים רבות. לו עושה בימים אלה חופשת סקי בשוויץ ומיד עם שובו לארה"ב יתקשר כאמור עם הנהלת הקבוצה.

מיכל סיפרה לי עוד, כי לו והיא מעונינים מאוד לחזור לישראל ואם אכן יעלה בידו של לו לקבל את תפקיד המאמן, הרי שתוך מספר חודשים יבואו לארץ. [illegible] לו עדיין מתרגש כאשר נזכר במעמד

לו סילבר

המרשים של משחק ההצדעה לכבודו, אותו אירגנה אשתקד אגודת מכבי תל־אביב בהיכל הספורט ביד־אליהו נגד נבחרת־אירופה.

אם אכן יציג לו סילבר את מועמדותו לתפקיד מאמן מכבי תל־אביב, הרי שהוא יצטרף בכך לשני המועמדים האחרים, משה ויינקרנץ, המאמן את הפועל תל־אביב, וצבי שרף, מאמנה של אליצור נתניה. השניים שרתו בצוותא, בעבר הלא רחוק, את האלופה הישראלית, כאשר שרף שימש המאמן וויינקרנץ עוזרו.

מגרש בית

זה מער, זה!

מאת ניסן פרידמן

„מי שמבשל בערב שבת אוכל בשבת", אומר הפתגם העממי. אנחנו אומרים: מי שמשקיע בנערים ובנוער מקבל בוגרים טובים. לעובדות אי אפשר להתכחש. בשנים האחרונות חל מהפך מסויים בגישת ההתאחדות לכדורגל. בנו את נבחרת הנערים עד גיל 16 ואיפשרו לכשרונות צעירים להיכנס למסגרת לאומית כבר מגיל 14.5 – 15. התוצאות לא מאחרות לבוא, אם כי מוקדם להסיק מסקנות לטווח רחוק. בוגרי נבחרת הנערים הראשונה מככבים בקבוצותיהם הבוגרות ומהווים עתה תשתית לנבחרת נוער מגובשת, בשלה ומנוסה והעיקר – בעלת מנטליות מקצועית ורצינית יותר.

מרכיבים חשובים למתכון ההצלחה, שכה חסרים היו לנבחרות הקודמות. אתמול שבה נבחרת הנוער לארץ ממסע נצחונות מרשים באירופה. אמנם, מדובר רק בטורניר בלתי רשמי ובמשחקי הכנה, אבל, יש מקום לתקוה. מאז גויסו לנבחרת הנערים ועד היום (כשלושה שבועות לפני הטורניר הקדם עולמי בארגנטינה), הם השתתפו בכ־20 משחקים בי"ל בנבחרת הנערים: טורניר הגתוף הבין־לאומי, מפגש כפול נגד בלגיה ואליפות אירופה בצרפת. בנוער: טורניר הגתוף הבין־לאומי, טורניר בפורטוגל (מקום 1), מסע בשוויץ ועוד משחקי אימון.

נבחרת הנערים החדשה יצאה בכבוד ממפגש כפול נגד אנגליה (0:1, 2:1). הנוער הזה יהווה בסיס איתן לנבחרת הבוגרים הבאה שלנו. כבר היום אפשר להיווכח מה רבה תרומתם של הנערים בקבוצותיהם: דרור אגרונוב בחולון, טל בנין בהפועל חיפה, איציק זוהר במכבי יפו, גיל ספסרטס בב"ש, רן בן־שמעון ושרון צופין במכבי פ"ת, אורן מוזר בבפ"ס, אבי בן־עוזרא בהפועל ת"א.

הנצחון הפשיר „הקרחון השוודי"

נבחרת הטניס של שוודיה, הפיינליסטית של גביע דייויס, עשתה צעד נוסף לקראת גמר המפעל, כאשר גברה בבינונה על צ'כיה 2:3. את הנקודה המכרעת העניק סטפן אדברג בנצחונו (מימין) על מילוסלאב מציר בחמש מערכות (7:9 במערכה האחרונה). אדברג וה„קפטן" אולסון (משמאל) לא הסתירו את שמחתם בתום המאבק הדרמטי בנורשפינג.

יוסי הררי – מאמן בהמתנה לכדורסל איכותי כחול־לבן

מאת שמעון וייס

יוסי הררי

„זו הרגשה קשה", מודה יוסי הררי, מאמן הכדורסל המתפוטר של מכבי חיפה, „פעם ראשונה שקורה לי דבר כזה. אל תשכח שאני לא כל־כך שייך לבראנזה התל־אביבית או החיפאית. קיבלתי את מה שקיבלתי בזכות ולא בחסד. הצלחתי לא בזכות בתי הקפה ומערכות העתונים. יש דברים, שאי־אפשר לקחת ממאמן. אם נבחרתי אישית על־ידי מאמנים, פעמיים בארבע השנים האחרונות, כמאמן השנה, אי־אפשר להתווכח עם זה".

יוסי הררי, 41, מאמן בהמתנה. חש עתה את מלוא חריפותה של הנפילה המהירה. כוכב באליצור נתניה וכשלון במכבי חיפה. הוא מנייס לקורותו את יובי בראון מהנ.בי.איי, מאמנה המפוטר של ה„ניקס", שלקח קודם לכן את „אטלנטה הוקס" ובלי ציפיות וכוכבים, זכה איתה באליפות הליגה האמריקאית המקצוענית. היום הוא פרשן טלוויזיה. הררי לא חושב, עדיין, על הכסא שליד יורם ארבל במשחקי גביע אירופה של ימי חמישי.

הוא לא נרתע מלתאר את מה שאירע במכבי חיפה, עמה החל את העונה עטור תהילת אליצור, וסיים כשצעקות אוהדי מכבי חיפה, התובעים לפטרו, עדיין מהדהדות באזניו. „עניין של צירוף מקרים", הוא מגדיר את מה שקרה לו בחיפה. „מאד רציתי לקחת שנת חופשה מאימון כדורסל אחרי 21 שנות אימון רצופות", הוא מספר, „אבל, כמי שמנהיר השכם והערב 'נגד הכדורסל האמריקאי בישראל', ראיתי במכבי חיפה דגם, שאתו קיוויתי להוכיח שאפשר גם בלי אמריקאים. מה שקרה הוא, שכל תקופת ההכנה לליגה היתה לקויה עקב מחסור בשחקנים, שבע מהפציעות של שני שחקני מפתח: ארי רוזנברג ודרור שפע, שירותם של צעירים בצבא וחיפוש ממושך אחרי שחקן זר לקבוצה. כבר בהתחלה הייתי די שבור מהמצב של הקבוצה ודווקא ההנהלה היא שעודדה אותי".

אחרי ארבעה חודשים התפטר. גם הוא יודע, שאת הקהל שבא למשחקים ומשלם ממיטב כספו, לא מעניינים הסיפורים האלה. הקהל רוצה נצחונות. כלי התקשורת הציגו את מכבי חיפה כקבוצה, המבוססת על צברים עם שלל שחקני נבחרת ומאמן מצליח. הם גם ידעו, שאחד הורים שזה בשוק כמאה אלף דולר והוא חייב לפרוע את השטר. לא עניין אף אחד שאותו אמריקאי, ג'ון בניון, הגיע לארץ ומאז אינו מאפס. „ציפיות היו עד השמים, אבל המצב היה מתחת לאדמה", אומר הררי, „התחיל להיות לחץ מצד ההנהלה כתוצאה מאי ההצלחה. באתי לישיבת ההנהלה ואמרתי להם, שאני מוכן להתפטר אם הם סבורים שהקבוצה לא מצליחה בגללי. שבועיים קודם לכן כבר שמעתי מכתבי ספורט בחיפה תגובות של חברי הנהלה, שנתנו לי להבין שהשידוך בינינו לא ימשך".

עפולאי ברם

יוסי הררי, בשביל העפולאים המבוגרים הטובים נשאר בילד, נשוי לטובה, גננת בעפולה ואב לארבעה ילדים. הבכור, צביקה בן ה־15, משחק בשורות נערי עפולה והסגל הלאומי המורחב של הקאדטים. הררי, שהחל את דרכו בספורט ככדורגלן, שיחק אחר כך על מגרשי הכדורסל בעמק בטרם החל לאמן את עפולה בארצית ובלאומית, את בקעת בית שאן, אליצור נתניה ומכבי חיפה. בשנת השיא שלו עם אליצור נתניה אף פתח את בית הספר לכדורסל מטעם מועצת הפועלים בעפולה. היום מתאמנים שם כמה מאות מילדי העיר והאזור ועל ההצלחה וההבטחה אין עוד ויכוח. אליפות הפועל, שנערכה בעיר לפני כמה שבועות, הוכיחה זאת. ארבע קבוצות עפולאיות שיחקו במשחקי הגמר.

את עפולה ואת אליצור נתניה עזב בשיאן. ויתר על המשך ההצלחה למרות שמנהלי הקבוצות הפצירו בו ועמדו לפניו עם חוזים שמנים ומפתים. „לא הייתי מוכן לחיות מצפונית עם החלטת מרכז אליצור על אי שיתוף שחקנים שחורים", אומר הררי, „זו היתה הנחתה של העסקונה מבית המדרש של בורג דרנינו. זו היתה גזענות לשמה".

מכירת היהדות

הררי מודה, שהסיפור הזה לא כל כך מתיישב עם מאבקו הבלתי פוסק למניעת אמריקניזציה בכדורסל הישראלי. הוא לא מסתיר את אכזבתו מכשלון המאבק, אך הוא מוסיף להביע את דעתו הנחרצת. „אני לא יכול לשנות את החלטות האיגוד", הוא אומר, „יש לי שתי אפשרויות: לשחק במגרש, שהאיגוד החליט עליו, או לרדת לארצית ולשחק בשביל הכיף. הגישה שלי היא לקחת מהאמריקאים את מה שהם יודעים. חלק מעמיתי למקצוע לא חושבים בדיוק כמוני, אבל הם שכוחים שאת האמריקאים מעניין רק הכסף. לא אידיאולוגיה. הכעס שלי הוא על מכירת היהדות בצורה כל־כך מבזה. מה ששישים בעצם זה תשלום עבור התגיירותו הפיקטיבית של השחקן האמריקאי בתוך 42 שעות. ברגע שהקבוצות התחילו לשלם סכומי עתק עבור הגיור וההתאזרחות הפיקטיביים, הקבוצות פשטו את הרגל מבחינה כספית ושמו את כל הכסף על תהליכי הגיור המימון האמריקאים ומחייתם במקום להשקיע בנוער ובילדים. אם היו מחליטים בכל אגודה לוותר על אמריקאי אחד ולהשקיע את כל הכסף שנותנים לו בקבוצות הנוער והילדים, הכדורסל שלנו היה נראה אחרת, טוב הרבה יותר וישראלי הרבה יותר".

הררי מציג תמונה עגומה של יחס משפיל ולא רציני כלפי ילדים ונוער, שבאים ללמוד כדורסל באגודות ולהתאמן. מציבים להם צעירים חסרי נסיון ויכולת כמאמנים, ובכך פותרים את הבעיות, כביכול. „במקום שיהיה כדורסל ישראלי עם חיזוק אמריקאי, יש כדורסל אמריקאי עם חיזוק ישראלי". מי שלא יכול לעמוד בקריטריונים, מתפרק כמו הפועל רמת־גן ועפולה ומי שלא מתפרק, מתקשה לשלם משכורות ולתפקד כאגודת ספורט רצינית. „מכבי תל־אביב היא היחידה, שמתפקדת נכון מבחינה כלכלית, אבל הכל יודעים, שהדבר תלוי רק באליפות אירופה ובעשרות אלפים הצופים, המשלמים את יד־אליהו".

הררי מציע פתרונות. לדעתו, צריך לקבל לאלתר החלטה לפיה לא יוכלו להיות יותר מאמריקאי אחד, שניים לכל היותר, על המגרש, ובכל מקרה, יהיו שישה שחקנים ישראלים כחול־לבן. הררי טוען, כי צריך להקים מחדש מחלקות ילדים ונוער באגודות. „לכמה מכות עוד זקוק הכדורסל הישראלי כדי שיבינו מה קורה. כל החלטה מתקבלת אצלנו אחרי מחדלים. אז עכשיו, שיראו איפה נמצאות נבחרות הכדורסל הלאומיות שלנו ויסיקו את המסקנות".

הספיקו לו חודשיים שלושה של מנוחה מאימון פעיל על מנת להבין, שזה לא בשבילו. מספרים שהציעו לו להיות עוזרו של קליין במכבי במקום ברוס ויקסור. הררי מכחיש. לתפקיד עוזר המאמן הלאומי, השיב בשלילה. הוא משוכנע, שבעונה הבאה ישוב לרוץ לאורך הקווים. איפה? עדיין אינו יודע. בלאומית? מקווה שכן. „בשום מצב", הוא מדגיש, „איני רואה את עצמי עוזב את עפולה לטובת הכדורסל". ואם מכבי תל־אביב יפנו? זו כבר שאלה אחרת.

היום – בגביע המדינה בכדורגל

קבוצות הליגות הנמוכות טומנות מלכודות ללאומיות

מאת שמואל קליגר

קבוצות הליגה הלאומית יכנסו היום למסגרת המשחקים בגביע המדינה בהתמודדות מול קבוצות הליגות הנמוכות. באופן טבעי יתמקד מירב העניין במשחקה של מחזיקת הגביע, מכבי ת"א, שתתארח אצל הפועל עכו (מתחתית הליגה הארצית).

כדורגל

משחקיהן של קבוצות הצמרת מהליגה הארצית, הפועל ירושלים (תתארח אצל הפועל כפר־סבא) והפועל חיפה (תתארח ע"י בית"ר ירושלים), טומנים בחובם אפשרות להפתעה. המצאותן של קבוצות הפועל ירושלים והפועל חיפה בברידות מזהירה בצמרת הליגה הארצית וסיכוייהן הטובים להשתלב בעונה הבאה בליגה הלאומית עושות את מפגשיהן עם קבוצות גביע טיפוסיות כמו בית"ר ירושלים והפועל כפר־סבא לאטרקציה. לא נקל ראש בסיכויי נציגות הליגה הארצית תוך העובדה, כי הקבוצות הלאומיות יהנו גם מגורם הביתיות.

יקוים למשחק הפועל כפר־סבא – הפועל ירושלים המשחק בין בית"ר ת"א והפועל דימונה. במשחק זה היינו מהמרים על הבית"רים כבעלי סיכויים עדיפים.

מכבי ת"א, שאיכזבה את אוהדיה במסגרת הליגה, תצפין לעכו כדי להתמודד עם משוכה נמוכה הכזדנבת בתחתית הליגה השניה. נראה, כי לא צפויות שום בעיות מיוחדות לטבק, דריקס וחבריו לעלות לשלב הבא.

„קוטלת הענקים", הפועל קרית־אונו מליגה א', תארח את מכבי נתניה למשחק שריח של הפתעה נודף ממנו (לפני שתי עונות הדיחו אנשי הקריה את „יהלומי" נתניה מהמשך משחקי הגביע).

הפועל ת"א תארח את הפועל בית־שאן מליגה א' ואין שום בעייה לקבוע את זהותו של המנצח. שמשון ת"א לא תקל ראש במשחקה נגד לוחוס חולון. לדמותי הוותיק ולחבריו לא תהיה בעייה לגבור את היריבה הנחותה.

מכבי פ"ת, שגמרה את „סיפור" הליגה, תבקש להתנחם במשחקי הגביע. הפעם זומנה לה הגרלה נוחה בדמותה של נס ציונה מליגה ב'.

הפועל בתים תארח את ניר לוין וניר אלון מהפועל פ"ת ואפשר שלגורם הביתיות של בתים תהיה השפעה חיובית על הקבוצה, שרק העונה עלתה לליגה הארצית.

הפועל ב"ש תארח את מכבי יבנה למיפגש בעל זכרונות לאומיים.

מכבי כפר קנא תארח את בני יהודה. חרף הביתיות של כפר קנא לא נראים ה„זהבים" מאויימים.

כמעט מפגש משפחתי צפוי למכבי חיפה בטירת הכרמל. סיכויי הירוקים מחיפה טובים. הפועל איכסל תארח את הפועל צפריריים חולון. לא היינו מזלזלים בסיכויי קבוצת הצמרת מהליגה הארצית, הפועל טבריה, במשחקה הביתי מול הפועל לוד.

הנערים ניצחו קבוצה גרמנית

מאת שמואל קליגר

נבחרת הנערים של ישראל עד גיל 16 בכדורגל (בהדרכת אמנון רז) ניצחה אתמול את נבחרת הנערים של מחוז הדיוויילר ממערב־גרמניה 0:5. במחצית הוליכה הנבחרת 0:2.

נערינו לא היו צריכים להתעלות נוכח חולשת היריב.

המשחק היה במסגרת ההכנות של נבחרת הנערים לקראת גביע טוקאי־מהונגריה ביולי. הישראלים מבקשים להגן על תוארם מאשתקד.

פעילות צפויה מחר גם לנבחרת הנוער בהדרכת שלמה שרף. הנבחרת, שהיתה אמורה להגיע לפנות בוקר ממסע משחקים מוצלח בפורטוגל ובליכטנשטיין, תקיים בשפיים אימון במסגרת המשך ההכנות למשחקי קדם אליפות העולם במאי בארגנטינה.

גרונדמן מועדף לתפקיד העוזר

מאת שמואל קליגר

מיליינקו מיהיץ' עדיין לא הבטיח לעצמו את גלימת המאמן הלאומי לאחר שיפוג תוקף חוזהו בקייץ וכבר רבות הלחישות סביב מינויו של עוזר המאמן, שהחתמתו הוכרה כתנאי להמשך עבודתו של המאמן הראשי.

המועמד המועדף לתפקיד העוזר הוא יעקב גרונדמן. מאמן שמשון ת"א נהנה עתה מלובי חזק של כמה עסקנים ובעלי עמדה בראשות בני רגב מהפועל לוד, הפועל נמרצות מאחורי הקלעים להחתמתו של גרונדמן.

סלע ואמיר – 13 באליפות אירופה

השייטים האולימפיים יואל סלע ואלדד אמיר סיימו במקום ה־13 באליפות העולם בדגם „ההולנדי המעופף", שנערכה בפאלמה, ספרד. באליפות השתתפו 77 סירות.

בתחרות מוקדמת באותו מסלול נטלו סלע ואמיר את המקום ה־17 מבין 83 סירות.

5 מדליות זהב לשחייני ישראל

השחיינים הישראלים זכו בחמש מדליות זהב, שבע מדליות כסף ו־11 מארד בתחרות הבינלאומית לגילאים, שנערכה באנטוורפן בהשתתפות תשע מדינות.

השחיין המצוין ביותר במשלחת הישראלית היה אליאב טל, שנטל שתי מדליות זהב, שתי מדליות כסף ומדליית ארד בתחרות לגילאי 15־16. טל ניצח אתמול במשחה 50 מ' חתירה בשיא גילאים – 24.92 שניות, וב־100 מ' גב.

אליצור הרצליה תבקש להפתיע גם את הפועל פ"ת

מאת שמואל קליגר

משחק השלמה בליגה הלאומית בכדוריד (מהמחזור ה־16) יהיה הערב בהרצליה, כאשר מוליכת הפתעת מחזור המשחקים שלשום, אליצור הרצליה (בנצחון על הפועל ר"ג), תארח את הפועל פ"ת. לא היינו מהמרים על נצחון אליצור, אלמלא הנצחון על הפועל ר"ג, שטרף את כל הקלפים.

בקצה הכידון — ברוך דגון

טורטן את טורטן בראש חבורת האחים

אליפות העולם בשייט בדגם 470, שנערכה בחיפה, העניקה לשייט הישראלי דיווידנדים רבים בספורט הבין־לאומי כגוף מארגן ורציני ובעל קבלות. עם זאת, בעיניים ישראליות, היה ההישג הגדול ביותר דווקא במישור המקצועי – הזכיה של האחים טורטן בכרטיס ההשתתפות באולימפיאדת סיאול.

כדי להבין את גודל ההישג ראוי להקיף מבט על „הרכב הבטוחים לסיאול" ולעיין היטב בתחזיות לגבי גודלה ואופיה של המשלחת לסיאול. אם צריכה היתה המשלחת הישראלית לצאת היום לסיאול היא היתה מונה לא יותר מחמישה ספורטאים – ארבעה מהם אנשי שייט. מאחר שעד לסגירת הרשימה האולימפית בחודש יוני נותרו כשלושה חודשים, יש להעניק קרדיט נוסף לספורטאים הישראלים ולהמר על הרכב גדול יותר, שיכלול כ־10 ספורטאים, ביניהם ארבעה מתחומי [illegible]. גם בתצורה מורחבת זו יהווה השייט את תוך המודה של המשלחת הישראלית.

המקום העשירי של רן וזהר טורטן מבע „בול" בקריטריון, שנקבע לשייטי ה־470, והכפיל בבת אחת את היצוג של השייט באולימפיאדה. יואל סלע ואלדד אמיר, שייטי „ההולנדי המעופף", זכו בכרטיס לפני חודשים ארוכים. ועתה הצטרפו אליהם הטורטנים כדי להגדיל את עבודת היתר של השייט היצוגי הבכיר בספורט הישראלי.

למעשה הזכיה הגולה נוספת גם כן: לשחזר את תפנית השייט האולימפיאדת לוס־אנג'לס. במשקים האולימפיים האחרונים הצליחו רבם מסף להגיע לקו הסיום – בגלשני המפרש. הדגם הזה, מסתבר, שומר בידיו את האפשרויות גם לקראת סיאול. לא שטענו, אמנם, על הישגים יוצאי־דופן של הגולשים הישראלים בשנים האחרונות, אולם עם האוכל בא התיאבון, והעובדה, שאליפות העולם תיערך בחיפה בחודש יוני מעניקה גם לגולשים הזדמנות כלהניחודית. ההצלחה של טורטן־את־טורטן מפיחה רוח חדשה גם במפרש הצבעוני של הגולשים הישראלים. המסלול מאיר הפנים של חיפה עשוי, אולי, להיות קרש קפיצה של שייט נוסף לאולימפיאדה ולהדגיש עוד יותר את ההומוגניות של השייט הישראלי.

האליפות, שהתקיימה בחיפה, היתה, אולי, שירת הברבור של הצמד המצליח ביותר בתולדות השייט הישראלי – שמשון ברוקמן ואיתן פרידלנדר. רשימות התוארים הבין־לאומיים של הצמד, לרבות אליפויות עולם ואליפויות אירופה, מתארת גם את הכדורסל המצליח שלנו ואף מוצה מה־יוצאת דופן בספורט העולמי. ברוקמן ופרידלנדר, שבעוד תקופה ארוכה מתמים ועסקו בעסקיהם, ניסו לסגור פער של שנים בחודשים ספורים, אולם כשלו בשלושה המיקודים האחרונים. [illegible], אמנם, את ההגמוניה שלו, אולם ההופעה הנאותה שלהם תאפשר להם לפרוש בראש מורם.

„המגרש הביתי" איפשר לשלושה צוותים צעירים הרבה מנבה באווירה של אליפות עולם. המיקום שלהם אינו משנה דבר מאחר שהמטרה העיקרית היתה לתת להם „שעות ים" איכותית. אם היינו מתבקשים להצביע על המשיטות השונות, בעצה, היינו מסמנים כבר עתה עיגול סביב האחים גיר ורן שבטל, אלופי העולם ב־420, ששער מיילים ראשונים בדגם החדש שלהם. אם נצרף אליהם את התאומים אריך ואלדד עזרא – הצמד המאכזב בנבחרת, אך בעל פוטנציאל גדול – ואת הטורטנים, נקבל רציפות הולמת למורשת ברוקמן־פרידלנדר.

הצעה אישית
למכנאי P.C
נסיון בשירות למחשבים אישיים, (בעיקר תואמי פ.סי.) וציוד היקפי (מדפסות, דיסקטים וכולי..) בוא לעבוד בחברה דינמית ומתפתחת „קומפיוטרס" השכרת מחשבים
פנה אישית לאודי 03-623170/3

למחלבת „דן" דרושים
עובדי/ות ייצור
לעבודה בשעות 06.00 עד 14.30
לפנות בשעות הבוקר לרפי, רח' היוצקים 4 אזור התעשיה בת־ים

לחברת תקליטים דרושה
מזכירה
ליום עבודה מלא
★ כושר ארגון וניהול משרד
★ ידע בהנהלת חשבונות
★ שליטה טובה באנגלית
★ הדפסה במעבד תמלילים
★ שימוש במחשב
★ נסיון מוכח + המלצות
טל' 03-5440067, 232120

דרושה
עובדת סוציאלית מנוסה
נא לפנות לאמרכל בית חולים ליכטנשטייטר למחלות כרוניות, שד' החייל 4, יד אליהו תל־אביב טל. 03-331414

רוברט הלף ROBERT HALF
החברה המובילה בעולם המתמחה בהשמת כח אדם במחשבים ובחשבונאות
מנהל/ת חשבונות מנוסה – סוג 2/3
במשרות מלאות בחברות: ■ עתירות ידע ■ תעשיה ■ משרדי רו"ח בגוש דן
תנאים טובים למועמדים מתאימים
לקביעת ראיון ללא התחייבות נא להתקשר מיידית למחלקת פיננסים 03-204711
מעבדות תמלילים
במשרות קבועות, מלאות/חלקיות באזורי תל־אביב/רמת־גן
בעלות נסיון מוכח באחת מהתוכנות: ■ וורדמיל ■ איינשטיין ■ א–ב ■ וורדסטאר
תנאים מצויינים למועמדות המתאימות להתקשר מיידית לשרי או דליה 03-203423

למפעל מתכת בבריקן
חרט (קונבנציונלי)
בעל נסיון רצוי מאזור פ"ת–כ"ס
טל. 03-725488

זמרים/ות מלחינים/ות תמלילנים/ות כשרוניים/ות
נפיק ונייצג אתכם בעולם הבידור
03-625173 03-624144

לחברת בניה גדולה בת"א
דרושה
קלדנית מנוסה
למשרה מלאה
מועמדות מתאימות תפנינה לטל' 03-655074

למפעל [illegible] דרושה
מזכירה
בעלת נסיון קודם למשרה מלאה, כולל עבודת מחשב.
לפנות לעובדיה לטלפון 03-332214

חברת גינון מחפשת
גננים
מקצועיים בעלי ידע ונסיון להתקשרות על בסיס חוזה שנתי
03-5322395

מועצה מקומית קרית טבעון
ת.ד. 1060
דרוש/ה
מנהל/ת מחלקה לשרותים חברתיים
למשרה מלאה
כישורים:
★ תואר B.A עבודה סוציאלית
★ בוגר קורס מצ"ל או קורס מנהלים
★ נסיון 5 שנים בעבודה סוציאלית
טפסי בקשה יש להגיש עד 22.4.88 וניתן להשיגם בכח אדם טלפון 04-831921
עמיהוד בן חורך
ראש המועצה המקומית קרית טבעון

דרוש
מציל
לבריכת השחיה בנווה־מונוסון
טל: 03-351303

1. ברסמים
2. משחיזן
בעלי נסיון
03-5562901

נהג מפעיל
למשאית שאיבה
רישיון מעל 15 טון
לפנות „ביובית"
052-574474

למשרד צ. לישר – אדריכלים
אדריכל/ית
הנדסאי/ת–מבנאי/ת
נסיון בתכ"ם – יתרון
03-450536 03-456043

סוכנות אזורית למוצרי מזון דרושים
1. מקדמי מכירות
2. מפיצים + רכב קרור
לאזורים הרצליה עד חדרה, לפנות בציון נסיון במכירות ומספר טלפון לת.ד. 58 ראשון־לציון 75100

כמיפארם בע"מ
רמת אביב
דרושה
פקידת קבלה
הכישורים הדרושים:
★ ידיעת עברית כולל הדפסה.
★ ידיעת אנגלית – הכרחית
★ ידיעת גרמנית – יתרון.
5 ימי עבודה בשבוע, תנאים טובים למתאימה
לפנות לאבינועם, טל. 03-422031

דרוש שליח
כלל חברה לביטוח בע"מ
[illegible]

לחברה בניה באזור המרכז
דרושים
★ מהנדס בנין
15 שנות נסיון לפחות
★ מנהל עבודה מוסמך
★ מנהלת חשבונות
10 שנות נסיון לפחות וידע במחשב
לפנות בצירוף פרטים ושלפן לת.ד. 8798 תל־אביב

דרוש
מנהל
למחסן רישוי בפיקוח המכס
בעל נסיון והמלצות
תנאים טובים
טלפון: 03-9224915 לפנות לאילנה

דרושה
מנהלת
למעון יום ויצו בגילה ירושלים
בעלת השכלה על־תיכונית וידע במינהל וחינוך
לפנות ביום רביעי 02-523051 ביתר הימים 02-531252

לחברה לשירותי כח אדם
דרוש
רכז/ת כח אדם
★ השכלה תיכונית לפחות. נסיון מוכח בעבודה מעשית + המלצות גיל עד 35 מגורים באזור ת"א.
דרישות התפקיד:
1) ראיון ומיון עובדים 2) ניהול משא ומתן עם לקוחות 3) רקע והבנה בנושאים טכניים רצוי.
נא לפנות בכתב יד לת.ד. 3157 ת"א
רק פונים מתאימים ייענו

מוריה־תור
דרושה
BOOKING CLERK
★ פקיד/ה מורשה ★ נסיון לפחות שנתיים בתיירות יוצאת ★ יום עבודה מפוצל תובה
נא לפנות לעמי, בשעות העבודה: 03-232178, 03-245294/5, 03-5449532

לפיתוח מערכת חשבונות
דרוש
מתכנת PC
★ שליטה ב LF.P.S או LOTUS
★ ידיעת TURBO – PASCAL – יתרון
טל. 03-5566978, 03-484837

דרוש
אדריכל
בעל נסיון, לעבודת תכנון